AÑO NOVENO — Núm. 2.928 Dirección, Redacción y Administración: AVENIDA DE MAYO 769 (Porte pago) Buenos Aires, miércoles 23 de abril de 1924

Todas las cartas destinadas a la Redacción deben ser dirigidas al director

Como el diario no puede responsabilizarse por los manuscritos que se le envíen, ruega a los autores guarden copia de ellos.

Dirección Telegráfica: EPOCA, Buenos Aires.

Teléfonos: U. T. Administración 7370, Avenida; Administrador, 7373 íd.; Director, 7375 íd. Redacción, 7372 íd.; Publicidad, 7371 íd.; Edición, 7374 íd.; con 20 aparatos internos.

Cooperativa: 3927, Central.

La Epoca

PRECIOS DE SUBSCRIPCION

CAPITAL

$ m/n. $ m/n. $ m/n. $ m/n.
Por mes 2.50. Trimestre 7.50. Semestre 15. Año 28

INTERIOR

$ m/n. $ m/n. $ m/n.
Trimestre 7.50. Semestre 15. Año 28

EXTERIOR

$ oro $ oro $ oro $ oro
Por mes 2.50. Trimestre 7.50. Semestre 15. Año 28

Número del día, 0.10. — Número atrasado (dentro de los 30 días), 0.20. Pasado el mes $ 0.50 el ejemplar.

BIBLIOTECA NACIONAL REPUBLICA ARGENTINA

Servicio telegráfico especial para LA EPOCA de la United Press y de nuestros corresponsales

La campaña marroquí

La lucha en Marruecos

MADRID, abril 23 (U. Press) — Un comunicado oficial de Marruecos anuncia que el enemigo sufrió muchas bajas en Darhizian.

Las escuelas italianas en Constantinopla

LONDRES, abril 23 (U. Press) — De nueve escuelas religiosas italianas en Constantinopla, 4 o 5 han recibido permiso para volver a abrir sus puertas, después que sus directores y altos funcionarios consintieron en remover los crucifijos, hasta de las habitaciones paticulares.

A estar a las informaciones del corresponsal diplomático del "Daily Telegraph" el representante italiano señor Montagna está trabajando rudamente para restaurar la amistad turco-italiana, "que se ha sentido un tanto ensombrecida por el acercamiento habido entre Roma y Moscú.

El almirante norteamericano, Bristol, está haciendo toda clase de esfuerzo para salvar a la Asociación Cristiana de Jóvenes en Constantinopla, cuyo destino pende de la balanza.

El proceso a los directores de la Banca di Sconto

ROMA, abril 23. (Especial)—Reina gran ansiedad sobre el juicio que se iniciará mañana contra 13 financistas, incluso 12 miembros del directorio de la Banca di Sconto, que cerró sus puertas el 28 de diciembre de 1921.

El proceso se verá ante el Senado constituido en Alto Tribunal, presidido por el Sr. Tittoni.

La lista de acusados comprende al gran oficial Sr. Angelo Pogliani, Achille Venzaghi, Luigi Bertrelli, Cesare Coppi, Ernesto Gavazzi, senador Ludovico Gavazzi, Enrico Scaldini, comendador Mario Perrone, Carlo Galimberti, Luigi Mazzanti, Leo Rapot, Alfredo Combe, Oteerino Paoliatti.

Por el Estado figuran 15 testigos que han sido citados, estando entre ellos, Stringher, Gidoni y comendador Starace, del Banco de Nápoles.

Cada uno de los 13 acusados tendrá su defensor, y cada uno de estos ha citado a un crecido número de testigos, los que serán alrededor de 550.

El Sr. Tittoni tiene la facultad de [illegible] por escrito.

Entre los testigos por la defensa están el duque de Aosta, los señores Orlando, Salandra, Nitti, Luzzatti, generales Díaz y Cadorna, Sres. Stringher, Marconi, Rolandi-Ricci, Scialoja, Pantaleoni y otras personas de destacada actuación.

Se espera que el proceso durará varios días y se desarrollará bajo una reglamentación muy severa.

Los senadores que no estén presentes en todas las sesiones no podrán emitir su voto sobre los acusados.

Paoletti, el comisionista de Bolsa a quién se acusa de haber distribuido a los accionistas del Banco dividendos que los balances no justificaban, es también acusado de complicidad en la manipulación de acciones en el mercado.

Las huelgas en la Habana

NUEVA YORK, abril 23 (Especial) — Comunican de La Habana que la vida de esa ciudad ha sido gravemente perturbada al plegarse 30.000 obreros agremiados al paro, por solidaridad con los huelguistas de los muelles.

No circulan ni tranvías ni automóviles de alquiler. No se entregó hielo, ni se publicaron periódicos redactados en castellano.

La cerveza y la nafta escasearon mucho debido a que los carros y camiones se unieron a la huelga general Los dirigentes del paro predicen que los obreros de la limpieza pública se plegarán a la huelga.

La aftosa en los Estados Unidos

NUEVA YORK, 23. (Especial) — Anuncian de Phoenix, Estado de Arizona, que continuando la campaña intensiva para precaverse contra la aftosa, que ahora diezma los ganados en California, el gobernador Mr. Hunt ha dictado una proclama ordenando que sean observados y desinfectados todos los pasajeros que procedan de California con destino a estaciones situadas dentro de Arizona. La orden será efectiva a partir del 28 de abril.

Expedición aérea al polo Norte

LONDRES, 23. (Especial)—Comunican de Moscú que la determinación de Rusia, de enviar una expedición aérea al Polo Norte ha causado una explosión de entusiasmo entre los bolcheviquis, que abrigan la esperanza de que sus aviadores planten la bandera roja al lado de las estrellas y rayas de la bandera de Peary, antes de que finalice el verano.

El comandante Rossinsky, que irá al mando de la expedición, dice que un número considerable de sabios, exploradores y aviadores se hallan deseosos de seguir el ejemplo de Nansen y participar en la aventura.

El comandante Rossinsky dice que un aeroplano especialmente construído y de diseño especial, provisto de cuatro motores y de un pótente sistema inalámbrico, será llevado a Novayazembla Karasea, donde Nansen y los otros participantes en la expedición establecerán su punto de reunión.

La expedición espera partir en septiembre, permaneciendo en el Polo siete días.

Escuadrilla aérea

LONDRES, abril 23 (U. Press) — Aterrizó la escuadrilla de aeroplanos de Madrid que continuará viaje a Melilla.

El informe de los peritos

LONDRES, 23. (Especial) — El informe de que Francia y Gran Bretaña habían convenido en establecer ciertas sanciones penales al adoptar el proyecto de reparaciones, formulado por los peritos internacionales se considera en Londres prematuro.

El informe de los peritos fué sólo presentado oficialmente al Gobierno británico durante los días de Pascua. Mr. Macdonald se hallaba ausente de semana, no pudiendo entretanto tomarse ninguna acción oficial.

Se tiene generalmente entendido, en los círculos del Gobierno británico, que Francia pedirá a Gran Bretaña que acepte el establecimiento de nuevas sanciones penales para Alemania, en caso de incumplimiento, en vista de las prendas ya tomadas por Francia y que deberá soltar de sus manos si se determina la evacuación del Ruhr.

Se entiende también que Gran Bretaña estará conforme en aceptar tales sanciones y en comprometer su cooperación al efecto de ponerlas en vigor si fuera necesario.

El discurso del rey Jorge

LONDRES, abril 23 (United Pr.) — El rey, en el discurso pronunciado en la inauguración de la exposición de Wembley dijo:

"Deben ser duraderos los beneficios para la humanidad. En general, ninguna nación ni grupo de naciones puede aislarse de la corriente principal del desenvolvimiento. Ruego que, bajo la dirección de Dios, la unidad y prosperidad de todo mi pueblo sirvan también para afianzar la paz y el bienestar de todo el mundo."

Llegaron a Toledo numerosos estudiantes

TOLEDO, abril 23 (U. Press) — Fueron objeto de grandes recibimientos los estudiantes portugueses, italianos, americanos y madrileños. La gente les ha ovacionado.

Instituto colonial

ROMA, 23. (Especial) — Ayer fué inaugurada en el Palacio Valentini, sede del Consejo Provincial, la 18a. sesión del Instituto Colonial Internacional, hallándose representados seis países miembros: Gran Bretaña, Francia, Bélgica, España, Portugal, y Holanda, así como también la Liga de las Naciones.

El ministro de Colonias, Sr. Federzoni, que fué designado presidente, dió la bienvenida a los delegados e hizo una reseña de la obra del Instituto desde su última reunión, celebrada cuando Italia era todavía una potencia colonial modesta, que sólo poseía dos colonias, las de Eritrea y Somalía, mientras ahora es dueña de cuatro colonias bien organizadas. Reconoció que Italia, al igual que otras potencias coloniales, habían cometido ciertos errores que habían sido pagados a elevado precio, pero que, descartando las teóricas abstractas, aplica ahora con éxito una política práctica, inspirada en la experiencia. Declaró que Italia deseaba colaborar útilmente con las demás potencias coloniales. Los reuniones se clausurarán el 24 de este mes.

La cotización del franco

PARIS, abril 23 (U. Press)—La cotización del franco es la más alta a que haya llegado desde el último otoño.

Hoy se cotizó a 14.49 por dólar.

La conferencia jurídica de aviación

ROMA, 23. (Especial). — El Sexto Congreso Internacional de Derecho Aéreo, en el cual se hallan representados 27 Estados, fué inaugurado en el Capitolio por el Sr. Mussolini, quien dijo que se felicitaba de dar comienzo a las sesiones del Congreso, no sólo como jefe del Gobierno sino como comisario general de Aeronáutica.

Agregó que Italia ha dado un impulso notabilísimo a la reglamentación jurídica de la navegación aérea, al promulgar una ley que, sin llegar a ser perfecta, ha constituído un adelanto fundamental a la legislación aérea del porvenir, sirviendo como ejemplo a varios otros Estados.

Información local de última hora

Junta Municipal de Abastecimiento

Se reunió hoy bajo la presidencia del secretario de Hacienda de la Municipalidad

Bajo la presidencia del doctor Ravignani, se reunió hoy, a medio día, la Junta de Abaratamiento y Abastecimiento de los artículos de consumo.

Para desempeñar los cargos de vicepresidente y vocales, fueron designados, respectivamente, los señores Erasmo Busto y Manuel Inchausti y Teótimo Otero Oliva, Nicolás A. Repetto y Manuel T. Barbagelata.

Después se nombraron las siguientes comisiones internas: carnes, señores Erasmo y Manuel Inchausti; carbón y leña, señores Nicolás A. Repetto y Manuel T. Barbagelata; legumbres, frutas y huevos, señores Otero Oliva y Manuel T. Barbagelata, y legislación, economía y propaganda, señores Nicolás A. Repetto y Teótimo Otero Oliva.

Además de otros asuntos, la Junta resolvió reunirse todos los miércoles a las 10, y nombrar al señor C. Anselmo, secretario de las subcomisiones indicadas.

Diferencias de sueldos del Magisterio

El habilitado del Consejo Nacional de Educación retiró esta tarde del Ministerio de Hacienda 214.500 pesos moneda nacional, suma que deberá invertirse en el pago de las diferencias de sueldos por el mes de enero último, del magisterio nacional en la capital federal, provincias y territorios.

Entre ayer y hoy el Consejo recibió, con igual destino, la suma de 614.500 pesos moneda nacional.

Cumplimiento de la ley de revolucionarios

El Poder Ejecutivo dictó un decreto, originado en el Ministerio de Guerra, por el que se promueve a teniente coronel, en situación de retiro, al mayor retirado Aníbal Villamayor, de acuerdo con las prescripciones de la ley sobre militares que tomaron parte en los hechos revolucionarios del 90.

Por un decreto se reincorpora al ejército, en la misma situación, al subteniente de caballería Pablo Taroni.

El tracoma produce estragos en las provincias del norte

Las provincias del norte: Salta, Tucumán y Jujuy, desde hacen muchos años son atacadas por toda clase de epidemias. En estos últimos tiempos una enfermedad desconocida venía haciendo estragos. No se tardó en comprobar que se trataba del tracoma.

Dado el desarrollo que día a día adquiría, el Departamento Nacional de Higiene comisionó al jefe de la sección profiláxis para que realizara una jira por las provincias citadas y presentara el respectvo informe a fin de iniciar una activa campaña.

Las conclusiones a que arriba el comisionado no pueden ser más malas. Hay poblaciones en Tucumán donde la difusión de la enfermedad supera a los cálculos más pesimistas. Es un mal que camina momento por momento y que significa un peligro para toda la nación.

La aplicación de la ley 11289

SE CONSTITUIRA UN COMITE PRO DEROGACION

Un núcleo de empleados de comercio de diversas casas, en atención a que está a punto de aplicarse la ley de jubilaciones 11.289, ha resuelto propiciar la constitución de un comité pro derogación de la misma. Al efecto, se ha invitado a los empleados y obreros en general, a una reunión pública que se realizará mañana, a las 21 horas, en el local de la calle Reconquista 480, con el fin de dar por constituído dicho comité, y uniformar ideas respecto a los trabajos que puedan efectuarse de inmediato, para el logro del objetivo perseguido.

De Burdeos a Buenos Aires en tres días

Entre las muchas noticias que diariamente nos transmite el telégrafo, encontramos el anuncio de que es posible la realización de viajes aéreos de Burdeos a Buenos Aires en tres días.

A pesar de que estamos en la época de los rápidos progresos de la mecánica, ha de encontrar esta noticia espíritus todavía dotados de suficiente escepticismo como para dudar de ella.

La compañía de navegación aérea que se da por definitivamente constituída, da como posible la organización de un servicio aéreo entre Burdeos y nuestra capital y asegura que sus aviones, de capacidad para 70 toneladas de carga, harán el recorrido en tres das.

Si antes, cuando no eran tan rápidos los progresos de la mecánica, [illegible] acostumbrados a ellos que fácilmente aceptamos la posibilidad de realizar tan largo viaje en tan poco tiempo, a pesar de la gran distancia que media entre Buenos Aires y Burdeos.

Recepción en la Cancillería

Se realizó esta mañana en la cancillería la acostumbrada recepción semanal del cuerpo diplomático extranjero acreditado ante nuestro gobierno.

Concurrieron al Ministerio de Relaciones Exteriores y se entrevistaron con el titular de la cartera el embajador de Chile, los ministros plenipotenciarios de Suecia, Méjico, Uruguay, Alemania, Bélgica y el encargado de negocios de Polonia.

Concursos en la Asistencia Pública

Por disposición del director general de la Asistencia Pública se halla abierto desde la fecha en la secretaría de la misma un concurso de inscripción, para proveer a los siguientes puestos hasta el 5 de mayo: Un practicante mayor rentado, hospital Ramos Mejía; un practicante mayor rentado, hospital Fernández; un practicante menor rentado, hospital Pirovano; un practicante menor interno honorario, hospital Vélez Sársfield; 2 ayudantes rentados de farmacia, hospital Pirovano (reabierto), hasta el 28 de abril.

Las últimas lluvias han sido muy provechosas para la campaña

A medida que se reciben nuevas noticias de la campaña, se afirma la impresión de optimismo que produjo desde un principio las lluvias caídas últimamente y que han continuado en muchas regiones hasta ayer.

Tan abundante y oportuna lluvia, toma a los campos dedicados a la ganadería, en época en que el sol ayudado por la gran humedad reinante puede hacer crecer aún admirablemente los pastos de las invernadas y los que se destinan a la agricultura, recientemente roturados, porque la diligencia y la perseverancia de los colonos, ante la persistencia de la falta de lluvias, les indujo a arar en seco, el trabajo más pesado y tenaz, que constituye una hazaña en la vida de la agricultura, y que sin embargo ha sido realizada en casi toda la zona colonizada de la provincia.

La lluvia caída después de dicha operación asegura ya media cosecha, aunque no lloviera más en el resto del año, porque la humedad almacenada en los surcos será tan grande que se mantendrá para hacer germinar el grano a sembrarse dentro de breve.

Territorios Nacionales

JUZGADOS DE LUAN TORO Y ALCHAPIN. FUERON AMPLIADAS SUS JURISDICCIONES

Dióse a conocer esta tarde un decreto del P. E., por el que se amplía la jurisdicción del juzgado de paz y oficina de registro civil de Luan Toro (Pampa), declarándose comprendidos en ella los lotes 7, 14, 17 y 24 letra A, 4, 5, 6 y 7 letra D, 1, 2, 9 y 10 letra C y 12 letra B, todos de la sección VIII.

Por otro decreto amplióse la jurisdicción del juzgado de paz y oficina de registro civil de Alpachiri (Pampa), declarándose comprendidos en ella los lotes 4, 5, 6, 7 y 15 de la letra D, sección III.

Estudio de los diplomas de los diputados últimamente electos

Labor de la comisión provisoria de poderes de la Cámara

Poco después de las 16 se reunió esta tarde la comisión provisoria de poderes de la Cámara tomando declaración a los ciudadanos citados especialmente por la misma apropósito de la impugnación hecha a la mesa 6 del partido de San Justo, provincia de Buenos Aires.

El fiscal socialista, señor Vicente Lartau, autor de la impugnación afirmó de acuerdo con su denuncia, que en dicha mesa votaron tres ciudadanos antes de que el acto electoral fuera abierto legalmente.

Explicando lo ocurrido, dijo después, el presidente de la mesa, señor Eduardo Tolosa que a las 8 y 5 concurrió al comicio encontrando solo al fiscal radical Don Federico Díaz, los señores Esteban Croboro y José M. Varela y a un cartero. Se abrió el acto con las formalidades de ley votando en seguida los ites ciudadanos cuyos votos se impugnan, en sobres firmados por él y el fiscal radical.

Quince minutos después llegó el fiscal socialista quién, luego de que se sellaran las puertas del cuarto oscuro, formalidad esta que se había omitido, suscribió el acta de apertura que momentos antes había confeccionado el señor Croboro.

Con respecto a los dos apoderados socialistas que firmaron a la misma hora, el uno 7 y el otro 19, actas de aperturas de comicios, la comisión resolvió dirigirle telegramas para que expliquen como es que ello ha ocurrido ya que nadie, hasta ahora, puede explicar el caso sumamente raro, por cierto.

Los diplomas por Mendoza.—

De acuerdo con la solicitud que le fuera formulada, la comisión escuchó luego al candidato electo por Mendoza, señor José Hipólito Lencinas que trató de levantar los cargos formulados contra la validez de la elección por el diputado Rubilar. Habló luego en igual sentido el diputado en ejercicio por esa misma provincia, señor Núñez.

La elección de Córdoba—

La comisión pasó luego a ocuparse de la elección de Córdoba, revisando los nuevos antecedentes e informes llegados en el día de hoy.

Según un telegrama que envía el juez federal de aquella provincia, el 27 de diciembre del año anterior, este funcionario recibió una comunicación del ministro del Interior, doctor Vicente Gallo, haciéndole saber que debía enviar el proyecto sobre ubicación de mesas para las elecciones de diputados nacionales.

El juez remitió a ésta el decreto y aquí se hizo el decreto respectivo. Llenada esta formalidad, el 29 de enero último, por el Ministerio de Gobierno de la provincia, se dictó el decreto convocando al pueblo a elecciones para el 2 de marzo.

Por último, el 8 de marzo la Junta Escrutadora Nacional se dirigió por nota al ministro de Gobierno de Córdoba dándole a conocer la nómina de los comicios donde debían convocarse a elecciones complementarias y el mismo día apareció el decreto respectivo.

La ley de jubilaciones

Mañana a las 14 horas serán recibidos por el presidente de la República varios delegados de los obreros marítimos, quienes le expondrán la situación que crea para el gremio la ley 11.289, sobre jubilaciones de distintos gremios.

Pedirán a ese funcionario que se suspenda su aplicación, tratando, además, sobre el asunto del conflicto del centro de cabotaje.

La epidemia del carbunclo en la provincia de Buenos Aires

A estar a las noticias que recibimos de varias partes de la provincia de Buenos Aires, la epidemia del carbunclo ha alcanzado a tal grado de difusión que constituye un gravísimo peligro para la industria ganadera, así como para la salud pública.

En algunos partidos, Olavarría entre ellos, la mortandad de ganado ha adquirido caracteres verdaderamente alarmantes.

Las autoridades sanitarias han tomado las medidas correspondientes a fin de evitar la propagación de la epidemia.

Presentó su renuncia el gabinete chileno

SANTIAGO, abril 23.— A raiz del voto de censura que le diera el senado por 14 votos contra 6, han presentado su renuncia al Dr. Alessandri los miembros del gabinete.

La dimisión será mantenida en suspenso hasta el 1.o de Junio próximo, fecha en que será inaugurado el nuevo período de sesiones.

Nuevo raid automovilístico

Se ha iniciado una nueva excursión automovilística Río de Janeiro-Buenos Aires, emprendida en una máquina Ford de 24 H. P. y capacidad de 150 litros de nafta.

Los excursionistas son los jóvenes brasileños Osvaldo Franco Rocha, Augusto Riberto Ayres y C. Silva Martins.

Durante el trayecto, los agentes respectivos proveerán de nafta y el aceite necesarios. El itinerario comprende: Río de Janeiro, Estado del mismo nombre, San Pablo, Río Grande del Sur, entrando por Paysandú, a Buenos Aires.

Con motivo de la partida, en la redacción de "A Noite" fué firmado un libro de viaje que lleva la inscripción siguiente:

"A los "raidem", día 9 de abril, a las 10 horas. Mañana partirán del Lago de Carioca, frente a nuestra redacción, para repetir en tierra firme el camino seguido por el aeroplano de Eduardo Chaves en ese raid, de conformidad con la política de concordia expresa en la frase: "Todo nos une; nada nos separa". Al pueblo argentino, homenaje del pueblo brasileño".

Los excursionistas son portadores además, de un mesaje de la Asociación Brasileña de la Prensa para la de Buenos Aires; otro de la Municipalidad para la de Buenos Aires: otros de las sociedades automovilísticas a sus congéneres argentinas.

Administración Nacional

Colegio Nacional "Juan M. de Pueyrredón"—

Cumpliendo órdenes del Ministerio de Hacienda, la Tesorería General liquidó en la fecha al secretario del colegio nacional "Juan Martín de Pueyrredón" 56.304 pesos moneda nacional, valor de la planilla de haberes y gastos de aquel establecimiento de enseñanza secundaria, por el mes de marzo pasado.

Multas y alquileres de Impuestos Internos—

En concepto de multas y para el pago de alquileres, el Ministerio de Hacienda, por intermedio de la Tesorería General liquidó a la Administración General de Impuestos Internos 14.000 pesos moneda nacional.

Sueldos del personal del Departamento de Agricultura—

Con destino al pago de las diferencias de haberes por el mes de marzo último, del personal dependiente del Ministerio de Agricultura la Tesorería General de la Nación entregó al habilitado de aquel Departamento 245.590 pesos moneda nacional.

Pago de suministros—

En pago de hierros provistos a varias dependencias de la Administración, a la Casa Thissen Limitada le fueron entregados 60.816 pesos.

—Por artículos suministrados a las reparticiones nacionales, la firma comercial Fabricantes Unidos retiró del Ministerio de Hacienda 37.500 pesos.

—Las Compañías Argentina de Cemento Portland y Anglo Argentino Electric percibieron respectivamente 32.754 y 24.948 pesos moneda nacional, en pago de artículos provistos a la Administración General.

Captación de las mareas patagónicas

En cumplimiento de lo que dispone la ley de presupuesto No. 11260, el Ministerio de Hacienda, previa intervención de la Tesorería General de la Nación, liquidó hoy 45.000 pesos al presidente de la comisión honoraria encargada del estudio de las mareas patagónicas, con el objeto de facilitar su captación y utilización con fines industriales.

Aquella suma deberá invertirse en el pago de los gastos efectuados por la mencionada comisión.

Crédito Argentino Interno de 1923.

El Ministerio de Hacienda vendió hoy 6000 pesos en títulos del Crédito Argentino Interno de 1923, a la Compañía Importadora y Exportadora La Patagonia.

Instituto de Altos Estudios Internacionales

Fines del mismo. - Condiciones de ingreso - Comienzo y extensión de los cursos

En 1921, un grupo de personalidades en el Derecho fundó en París el Instituto de Altos Estudios Internacionales. Esta institución creada al día siguiente de la guerra, después que el mundo presenció los más graves atentados contra las reglas del derecho de gentes, presenta un doble carácter: es una escuela especial de Derecho Internacional, en la cual esta parte de la ciencia jurídica es estudiada bajo todos sus aspectos; y es una escuela internacional en la que profesores de todas las nacionalidades exponen sus vistas personales y las doctrinas y procedimientos de sus países.

Los fines del Instituto son principalmente: desarrollar la influencia de las ideas de justicia y de moral en la formación del Derecho Internacional; estrechar los lazos de acuerdo y de amistad entre los miembros de la comunidad internacional; difundir el conocimiento del derecho de gentes en el público, en la prensa y en los medios militares; cotribuir al perfeccionamiento de la preparación a ciertas carreras que, como la diplomacia y los consulados, la magistratura; el comercio y las finanzas, reclaman el conocimiento del Derecho Internacional.

Este Instituto que es pues, una escuela de investigación y de progreso científico, un centro de educación de la opinión pública; una escuela de aplicación y de preparación diplomática, comercial, militar y naval, no debe ser confundido con la escuela francesa de Ciencias Políticas, cuya enseñanza, más general, no puede reservar sino un pequeño lugar para el Derecho Internacional.

La duración de los estudios es de dos años, y se admiten alumnos y oyentes. La inscripción de conjunto, dando derecho a ingresar en todos los cursos, es de cuatrocientos francos por año o de doscientos cincuenta francos por cada término, de los dos en que se dividen los cursos. Admite también el ingreso a un solo curso y a las conferencias o a los ejercicios prácticos, por año o por término.

El Instituto discierne, previo exámen, diplomas y certificados. Los diplomas corresponden a dos años de estudios y los certificados a uno. Diplomas y certificados son otorgados a nombre de la Universidad de París.

La secretaría del Instituto funciona en el local del mismo, Plaza del Panteón 10, desde el 20 de octubre hasta el 30 de noviembre. Durante los últimos años se han dado interesantes cursos entre los que merecen ser citados: América y el Derecho Internacional, por el doctor A. Alvarez; La moral internacional, por León Bourgois; Derecho Internacional Público por el profesor Lapradelle, etc.

Los cursos comienzan: el primer término el primero de diciembre, que terminan el primero de marzo; y el segundo término, el primero de marzo, terminando el 30 de junio. La correspondencia relativa al Instituto debe ser dirigida al señor Paul Fauchille, secretario general del Instituto de Altos Estudios Internacionales, Chemin de la Sorbonne 16, Fontenay - Aux - Roses, (Seine).

Ateneo Universitario Argentino

ELECCION DE AUTORIDADES

La comisión reorganizadora de esta institución, ha resuelto citar a elecciones par el 28 del corriente mes, de 17 a 22 horas, en el local de la calle Triunvirato 655. A las 22.30 se efctuará la proclamación de los electos, en acto público, poniéndose de inmediato en posesicn de sus cargos, a los miembros del nuevo Consejo Directivo las disposiciones establecidas con respecto al acto eleccionario, son las siguientes:

a) La mesa receptora de votos se compondrá de tres o más miembros del Consejo Directivo — designados por este — y quienes se denominarán: residente, Vocal 1o. 2o. etc., debiendo los últimos substituir en ese orden a la Presidencia, en caso de aucencia.

b) La votación será secreta. Los votos se recibirán en las horas que fije el Consejo Directivo, debiendo ser por lo menos, la duración del comicio de 5 horas.

c) Comprobada la figuración del socio en el padrón (1), se le entregará un sobre firmado por el Presidente y el Vocal 1o. del comicio, y en el cual, completamente solo, colocará la boleta con los nombres de los candidatos. Luego, cerrará el sobre y lo depositará en la urna.

d) A la hora indicada para el fin del comicio, se clausurará el mismo procediendo de inmediato, la misma comisión, al escrutinio, el cual se efectuará en acto público.

e) El número de votos deberá coincidir con el especificado en las actas. Si hubiera una diferencia de hasta tres votos, la lección será válida, salvo el caso de que el resultado de la misma dependiera de esa diferencia.

f) Los votos que no estuvieran de acuerdo con el presente título, lo mismo que los fundados, se anularán

g) Terminado el escrutinio, se proclamarán, acto seguido, los nombres de los electos.

h) Si hubiera empate en más de 6 candidatos se convocará a nuevas elecciones. En caso contrario se sortearán los puestos entre los electos.

i) Del proceso del acto eleccionario, se levantará un acta detallada, que será firmada por los miembros de la Comisión Receptora y Escrutadora, y por los fiscales que lo deseen

—Las actas corespondientes a las elecciones serán aprobadas o rechazadas por el Consejo Directivo. En caso de que la elección fuera protestada por los representantes de las listas de candidatos, le tocará decidir a la Asamblea.

—Para que la elección sea válida es necesario que hayan sufragado la mitad más uno de los inscriptos en el padrón. Si no se obtuviera ese número, se realizará un nuevo acto eleccionario que será definitivo.

2.ª EDICION

En la Legislatura de La Rioja se formuló un pedido de convocatoria

INTERPELACIONES AL P. E.

LA RIOJA, abril 23 — Los diputados Arturo De la Vega, Ricardo Corominas, Quintín Herrera, José A. Brizuela, Ramón Richard y A. Molina Herrera, han dirigido una nota al presidente de la legislatura, pidiéndole convoque al cuerpo para el 28 del corriente para tratar los siguientes asuntos:

Amnistía a los revolucionarios del 6 de marzo; presupuesto general de la provincia; reforma a la ley de educación y facilitar al poder ejecutivo algún trámite de interés público que pudiera tener.

La unión de legislatura ha despertado mucho interés en el pueblo y desde ya se preve que habrá interpelaciones al ministro de Gobierno.

Bonos Municipales de Pavimentación

Como estaba anunciado, tuvo lugar esta tarde en el local del Crédito Público Nacional la licitación de Bonos Municipales de Pavimentación de 1904, para la amortización correspondiente al vencimiento del 1 del mes en curso, cuyo fondo amortizante es de pesos moneda nacional 43.100.

Sociedades anónimas

El P. E., por intermedio del Ministerio de Justicia, aprobó las reformas introducidas en los estatutos de la Sociedad Anónima Dodero Hermanos Limitada, agentes y corredores marítimos.

Fu derogado el decreto que autorizó el funcionamiento de la Sociedad Anónima Compañía Nacional de Calefacción.

Informaciones del Instituto de Agricultura de Roma

Los cereales en otoño

En el boletín del Instituto Internacional de Agricultura, correspondiente a marzo, expresa que los últimos datos confirman que en la campaña en curso las superficies destinadas a los cultivos de los cereales de otoño, en conjunto son inferiores a los de la campaña precedente. Los datos conocidos, que comprenden un grupo de 15 países donde normalmente se obtiene para el trigo un 80 o|o y para el centeno un 55 o|o de la producción del hemisferio septentrional (excluída Rusia) ponen de manifiesto una reducción total de las superficies del 5 o|o para el trigo y del 1 o|o para el centeno. Esta reducción se debe en gran parte a la restricción de las superficies cultivadas de cereales de invierno en los Estados Unidos, donde, según las informaciones comunicadas por el Gobierno los agricultores se proponen disminuir también las siembras de primavera de trigo.

Las noticias acerca del estado de los cultivos, aún no disponibles para todos los países, al parecer, indican que, a primeros de marzo las condiciones de los cereales de otoño en general eran buenas, y que las heladas no han ocasionado daños considerables. De algunos importantes países productores europeos podrán obtenerse informaciones acerca del estado de los cultivos solo en los meses próximos.

La situación agraria en los Estados Unidos —

Un telegrama de fecha 21 de marzo, enviado al Instituto por el gobierno de los Estados Unidos, comunica que las superficies perjudicadas por los rigores del invierno aparecen como de poca importancia en las regiones de las llanuras, incluídos los Estados de Nebraska, Kansas, Oklahoma, Colorado, Texas y Nuevo México. En las regiones orientales del Mississipí los daños no sarán más graves que en los otros años, mientras que resultan ya considerables en los Estados Sud-Orientales, a causa de los hielos de extraordinaria intensidad.

En la última semana, el tiempo en general ha sido frío y húmedo produciendo daños al trigo en el Valle del Ohio y en el Indiana meridional. Los cultivos no han realizado progresos, pero sus condiciones en general son favorables en las regiones a oeste del Mississipí. La siembras de avena se hallan en retraso.

En cuanto a las superficies que se sembrarán en primavera, se estima que habrá probablemente una disminución del 14 o|o con relación al año pasado para el trigo, mientras que se extenderán aún más los cultivos de maíz, avena y cebada. Un aumento considerable se prevee para el cultivo del lino en la medida de un 50 o|o. Para el tabaco y el arroz, las superficies cultivadas este año, probablemente, serán equivalentes a las del año pasado.

Instrucción Pública

ESCUELA NORMAL MIXTA DE QUILMES

Al secretario tesorero de la Escuela Normal Mixta de Quilmes le fueron entregados por el Ministerio de Hacienda 9.443 pesos moneda nacional, importe de la planilla de haberes y gastos de aquel establecimiento de enseñanza por el mes de febrero último.

COLEGIO DE SAN ISIDRO Y ESCUELA NORMAL DE AVELLANEDA

La Tesorería General de la Nación liquidó, además, las planillas de haberes y gastos por el mes de marzo último, del Colegio Nacional de San Isidro y de la Escuela Normal de Avellaneda.

CONFERENCIA

En el local de la Asociación Juventud Israelita Argentina, calle Corrientes 2697, y bajo los auspicios de la misma, el señor Eduardo D. Forteza dará esta noche, a las 21 horas, una conferencia con el título de "El poeta incógnito".

Hoy reina buen tiempo en toda la República

PREVALECE UNA BAJA TEMPERATURA

Las condiciones del tiempo, que mejoraron considerablemente después del temporal que estalló anteanoche, han continuado modificándose en sentido favorable, y hoy reina buen tiempo en casi todo el país, salvo algunas regiones donde han caído lluvias ligeras. Esto se ha producido en zonas aisladas de Santa Fe, Entre Ríos y Corrientes.

Prevalecen vientos suaves del Sud Sudeste, en el Este de la República y suaves y variables en las regiones del Centro y Oeste. La temperatura ha bajado, excepto en puntos de Río Negro y Chubut, en las demás regiones es inferior a la normal.

La presión ha subido en el Este y Norte mientras que en el Sud y Oeste del país ha bajado.

La cantidad de lluvia caída anoche de acuerdo con el informe de la Oficina Metereológica Argentina, es la siguiente:

Capital Federal: Barracas C. G. 9, F. Lacroze C. B. A. 15, Riachuelo 7, Villa Devoto C. B. A. 15.

Buenos Aires: Abel, 54, Achupallas, 30, Altamira 34, Anasagasti 70, Antón 34, Arroyo Fermín 39, Arroyo Dulce 13, Asamblea 39, Ascensión 3, Asturias 15, Ayerza 9, Bacacay 30, Bellocq 30, Berdier 11, Blaus (R.) 45, Buchanan 16, Cadret 45, Campo de Mayo 27, Cannig 6, Capilla del Señor T. P. 14, Carabelas 12, Castán 16, Centenario 47, Comodoro Py 35, 4 de Noviembre 9, Cuartel Carabelas 35, Cucullú 14, Curarú 14, De Bruyn 8, Delgado 16, 12 de Agosto 9, 12 de Octubre 30, Drysdale 16, El Jagüel 15, El Jabalí 26, Empalme Lacroze 90 (Escalada 20, Espora 3 (Esquina Negra 2, Etcheyoyen 11, Fauzón 31, Ferré 11, Gahan 16, Gral. Sarmiento T. P. 23, Girodias 13, Girondo 13, Gouin 23, Heavy 18, Hunter 8, Húsares 25, Kenny 13, Kil. 35 C. G. 12, Kil. 98, C. G. 40, Kil. 103 C. B. A. 20, Kil. 195 C. G. 5, Labardén 9, Larramendi 26, La Beba 13, La Niña 31, La Santa 9, La Sofía 43, La Trinidad 35, La Verde 42, Las Marianas 67, Los Angeles 35, Los Laureles 18, Lourdes 22, Lozano 37, Lynch, 15, M. Coronado 10, Magdala 3, Manzone 23, Mitre (B.) T. P. 5, Moctezuma 20, Moll 70, Mones Cazón 5, Moquehuá 64, Norumbega 25, Palantelén 38, Papín 13, Patricios 20, Pavón 17, Pereyra C. B. A. 33, Pinzón 12, Piñero 23, Pla 50, Pontevedra 73, Rancagua 20, Roosevelt C. B. A. 20, Ruiz 18, Salazar 20, Salto C. G. 12, San Eladio 35, San Isidro T. P. 8, Santa Coloma, 8, Sarasa 27, Smith 24, Tacuarí 25, Tapiales 2, Tatay 19, Toro 13, Torres 17, Tres Algarrobos 6, Tres Sargentos 35, Tronge 18, Tuyutí 19, Villars 25, V. de la Plaza 14, Zárate C. B. A. 4.

Santa Fe: Alvear (D.) P. 24, Cañada Rica 7, 4 de Febrero 13, Domínguez 4, G. Gelly 4, Kil. 304 C. B. A. 11, La Cabral 5, La Carolina 1, La Vanguardia 2, Merceditas 59, Reconquista S. F. 2, Romang 4, Sargento Cabral 4, Uranga 10, Concordia M. 1.

Corrientes: Paso de los Libres 3.

Chaco: Barranqueras S. F. 12, La Sabana M. 1, Resistencia S. F. 5.

Formosa: Kil. 34, 7; 53, 7; 83, 5; 109, 4; 139, 14; 182, 27; 204, 34; 263, 2; 297, 1.

Córdoba: Craik (J.) 2, Chilibroste 7, Chucul 3, Jesús María T. N. 2.

Región patagónica: Santa Cruz: Lago 1.

Países limítrofes: Uruguay: Rivera [illegible]

Comisionados del Ministerio de Instrucción Pública y Fomento de Santa Fe

SANTA FE, abril 23 — Entre las comisiones emanadas del Ministerio de Instrucción Pública y Fomento merece citarse la que le fuera confiada al señor Luis Borruat para que se trasladara a Europa con objeto de estudiar los grandes adelantos educacionales.

Profesor Luis Borruat, inspector general de escuelas normales y especiales del Ministerio de Instrucción Pública

En su viaje por el viejo mundo, el señor Borruat trajo consigo un rico caudal de conocimientos, apuntes, folletos, etc., de Suiza, Francia, Alemania y Bélgica.

El señor Borruat es autor de numerosos libros, folletos y artículos, entre los que cabe citar los siguientes: Trabajo Manual Escolar, Grandes Problemas Educacionales, Por el niño pobre y débil, La crisis del maestro, Organización de clases preescolar, y los folletos: Reeducación de anormales, Educación vocacional, Analfabetismo y Reforma escolar de Santa Fe.

Tiene además el señor Borruat en preparación los libros siguientes: Enseñanza profesional, Nuevas orientaciones de la escuela común, Educación contemporánea y el maestro en crisis.

Como se ve, mucho tendrá que agradecer la provincia a la labor del señor Luis Borruat por haber sabido llevar a tan feliz término la comisión que el Ministerio de Instrucción Pública y Fomento le encomendara.

Los Estados Unidos y el problema de los caminos

Cualquier factor que obstaculizara el movimiento diario de los 14.000.000 de vehículos a motor, que circulan por las calles de Norte América, paralizaría la industria productora. El automóvil representa así la prosperidad nacional.

La ampliación de las facilidades existentes para permitir el libre e ininterrumpido uso del transporte a motor es la base de esta prosperidad lo que requiere ante todo, mejores y más extensos caminos.

Esto ha sido reconocido y sometido a un cuidadoso estudio por parte de inteligentes funcionarios públicos, habiéndose llegado a la conclusión de que es necesario invertir aproximadamente 1.250.000.000 pesos oro, para la construcción de caminos durante el año 1924, sobrepasando así considerablemente la cifra de pesos 794.000.000 invertidos en 1923.

Aún así, esta cifra apenas si llenará las necesidades futuras que representa el aumento anual de 4.000.000 de vehículos.

La inversión de mayores sumas, estaría justificada dado el aumento del valor de la propiedad, en todos aquellos puntos donde se han construído caminos y donde el público se ha beneficiado con las mayores facilidades para el transporte. El tráfico, como punto de contacto entre las distintas localidades, influye grandemente en todas las actividades de la vida de una nación.

En los Estados Unidos existen 2.800.000 millas de caminos y de las cuales sólo hay 400.000 en condiciones o con superficie apropiada para responder a las siempre crecientes exigencias del tráfico.

La mayor parte del trabajo relacionado con estas mejoras ha sido realizado en estos últimos años.

De acuerdo con el presente plan de arreglos y construcciones, los turistas del futuro, podrán trasladarse sin dificultad de una población a otra, en todo el país, sobre caminos debidamente acondicionados.

El camino de cemento es más durable y requiere menos atención que los caminos de otros tipos, según informes de los ingenieros.

Así como otros estados, el de Michigan ha adoptado las unidades Ford como Standard. Un grupo de 50 camiones Ford con sus acoplados correspondientes ha sido puesto al servicio para el desarrollo de este programa de construcción de caminos que importan 50.000.000 pesos oro. Un detenido estudio, puso de manifiesto que estos 50 camiones Ford, resultarían más económicos y seguros, que los camiones de 5 toneladas usados anteriormente.

NOTAS POLICIALES

Acaecieron dos accidentes de fatales consecuencias

Un hombre y un anciano fueron muertos por un tren

Esta mañana, a las 8, un agente de la subcomisaría de Puerto Nuevo halló en las vías del Ferrocarril del Puerto, a la altura de la calle San Martín, el cadáver de un hombre que momentos antes había sido decapitado por un tren de carga que hacía maniobras.

Recogido el cuerpo y llevado al local de la seccional, se estableció más tarde que la víctima era José Pérez Sur, español, de 40 años de edad, casado, jornalero.

De las averiguaciones practicadas por la policía se ha podido establecer que el extinto fué arrollado por el convoy al pretender atravesar las vías.

El maquinista y fogonero se encuentran preventivamente detenidos a disposición del señor juez federal doctor Miguel L. Jantus.

—En las inmediaciones de la estación General Urquiza del Ferrocarril 13.18 horas un tren de pasajeros que se dirigía a San Martín arrolló al anciano Oreste Astorga, quien a consecuencia de las graves heridas y fracturas que sufrió dejó de existir instantáneamente.

La policía de la sección 39a. tomó la intervención del caso, procedió a la detención de los encargados del convoy e hizo conducir el cadáver al local de la comisaría donde se encuentra depositado para se rremitido a la Morgue.

El extinto era argentino, de 60 años de edad, casado, y se domiciliaba con su familia en Villa Ballester.

Consecuencias de una imprudencia

A causa de haber perdido el equilibrio, el menor León Rosendesjer que habíase trepado a una escalera portatil en el domicilio de sus padres Rivera 193, cayó desde una altura de tres metros y al chocar contra el pavimento sufrió lesiones en el cuerpo de alguna consideración.

Por intermedio de la comisaría 25, que comprobó el accidente, la víctima fué conducida para su curación al Hospital Juan A. Fernández.

Percances de la calle

En la comisaría 18, se encuentra detenido Gregorio de la Ordem, quien hoy a las 10 y 20 con el omnibus que dirigía arrolló en la calle San Juan frente al número 2376, al transeunte José Labindo. Este que al ser alcanzado por las ruedas del vehículo sufrió lesiones en el cuerpo de relativa gravedad, se halla en asistencia en el Hospital Ramos Mejía.

Sustraciones

El Dr. Ernesto Prayonés, denunció en la comisaría 8.a que esta mañana de un ropero del Club de Gimnasia y Esgrima, calle Cangallo 1154, autores desconocidos después de forzar un candado le sustrajeron alhajas por valor de 1300 pesos.

—Del domicilio Viamonte 2659, hurtaron ayer a Severino Scaris y Amadeo Solería ropas y efectos por valor de 214 y 130 pesos, respectivamente. Interviene la comisaría 8.a.

—Armando Bernasconi denunció en la seccional 1.a la sustracción de un magneto para automóvil que estima en 200 pesos.

Sobre el robo de relojes en el depósito de la Aduana

DOS ALLANAMIENTOS

A pesar de la actividad desplegada por el comisario Ferro y subcomisario Palacios para dejar totalmente esclarecido el robo de la Aduana, no se ha producido ninguna novedad en las investigaciones que desde el martes se vienen practicando.

La situación de uno de los guardacostas detenidos, es cada vez más comprometida y se cree que ha participado en la substracción de los 26 relojes de oro que faltan de los 97 que le fueron secuestrados a Maita.

En el momento de escribir estas líneas el comisario Ferro, acompañado de algunos empleados, se disponía a allanar en Avellaneda el domicilio de dos de los detenidos, donde se espera secuestrar si no todos, parte de los relojes desaparecidos.

Los funcionarios que intervienen en la pesquisa confían en que el asunto quedará totalmente esclarecido de un momento a otro.

Se sirvió en el Restaurant del Retiro un banquete en honor de Mister Pierrie

Durante el banquete ofrecido hoy en honor de Mr. Pirrie, en el Restaurant Retiro.

En los lujosos salones de la confitería de la estación Retiro se realizó hoy la demostración que los representantes del comercio y de la industria de Gran Bretaña ofrecieron en honor de Right Hon visconde Pierrie, distinguido representante de la industria inglesa y jefe de los grandes talleres armadores de Harlund Wolff de Belfast.

Poco después de las 12 horas se reunieron en el hall de la estación Retiro numerosos invitados, entre los que se encontraban el encargado de negocios de Inglaterra señor Lech, varios gerentes de empresas ferroviarias, representantes del alto comercio y algunos diplomáticos extranjeros acreditados ante nuestro gobierno.

Pasóse luego al comedor, donde se ubicaron. Presentaba la sala un magnífico aspecto, apareciendo adornadas las mesas con artísticos ramos de flores naturales.

La comida transcurrió en medio de un agradable ambiente de cordialidad y distinción y a los postres se levantó de su asiento el señor J. Buxton, vicepresidente de la Cámara de Comercio Británica, y ofreció la demostración con palabras oportunas, haciendo resaltar la extraordinaria personalidad de Mr. Pierrie.

Agradeció éste en seguida, siendo saludado por calurosos aplausos de la concurrencia que llenaba el salón.

Unión Cívica Radical

DEMOSTRACION AL Sr. GUILLERMO SULLIVAN

El Club Hipólito Yrigoyen, de la circunscripción 18a. (Las Heras), ha organizado una demostración en honor del diputado nacional señor Guillermo Súllivan, y de los señores Pompeyo L. Caimi e Ildefonso Hernández. La fiesta se realizará en el local de la calle Moreno 3274, el 10 de mayo próximo, a la hora 22.

GUERRA Y MARINA

DIFERENCIAS DE SUELDOS

La Intendencia de Guerra percibió de la Tesorería General de la Nación 210.732 pesos moneda nacional, destinados al pago de las diferencias de sueldos del personal de los regimientos e institutos militares, por los meses de septiembre, octubre, noviembre y diciembre de 1923.

CONSTRUCCION DE CUARTELES

A la dirección general de Ingenieros del Ejército le fueron entregados hoy por la Tesorería General de la Nación 10.122 pesos moneda nacional, en pago de los trabajos de construcción y reparación de diversos cuarteles.

HABERES DE LA ARMADA

A fin de proceder al pago de los haberes del personal de la armada nacional, la Intendencia de Marina recibió del Ministerio de Hacienda la suma de pesos 77.684 moneda nacional.

RETIRO EN EL EJERCITO

Ha sido declarado en situación de retiro el capitán de infantería Juan C. de Irigoyen, de la disponibilidad, con goce del 60 o|o del sueldo de su grado.

CAMBIO DE DESTINO

Se ha ordenado que pase el 13 de infantería el teniente Francisco Lemoine.

NOMBRAMIENTO DE UN CATEDRATICO

Se ha nombrado al doctor Gustavo Dinett profesor de castellano del curso preparatorio del Colegio Militar.

Comunicaciones telegráficas

No se acepta tráfico para el Nacional paraguayo por faltas en su sección; igualmente para Oruro, La Paz (Bolivia), y acéptase condicional para Cochabamba y Santa Cruz a pedido de la administración boliviana.

Las líneas internas y demás conexiones internacionales funcionan normalmente.

El Club de Gimnasia y Esgrima de Lomas, realizará un festival

Pasado mañana a las 21 horas se realizará en el local del Club de Gimnasia y Esgrima de Lomas de Zamora, organizado por la comisión directiva del mismo, un festival de boxeo, de acuerdo con el siguiente programa:

A. Uavolpe v. L. Hasquiry: match de 5 rounds de 3 minutos, con guantes de 6 onzas; B. Gómez v. J. Cucarese: match de 5 rounds de 2 minutos, con guantes de 6 onzas; C. Belluci v. F. Maurixe: exhibición de 3 rounds de 3 minutos; L. Belgrano v. M. Saldivar: match de 5 rounds de 2 minutos, con guantes de 6 onzas; A. Núñez v. A. López: match de 5 rounds de 2 minutos, con guantes de 6 onzas; C. Rivas, campeón peso liviano de Lomas, v. F. Plá, campeón peso mediano de Lomas; exhibición de rounds de 3 minutos; A. Cortés v. E. Tracino: 3 rounds de 2 minutos; E. Tozzi v. J. Gonzàlez: match de 5 rounds de 2 minutos, con guantes de 6 onzas; J. Rizo v. R. Fernández: 5 rounds de 2 minutos, con guantes de 6 onzas; H. Dolzadelli v. S. Silva: 5 rounds de 2 minutos, con guantes de 6 onzas; M. Vela v. M. Linares: 5 rounds de 2 minutos; gran match de semifondo entre los aficionados Blas Izquierdo y Julio Mein: referée, Octavio Rivasé match de fondo: Humberto Granzotto v. Caporale: 8 rounds de 2 minutos; referee, Fernando Plá.

Palacio de Justicia

SOBRE INCONSTITUCIONALIDAD DE UN IMPUESTO TUCUMANO

Dictámen del Procurador General

La sociedad anónima "Compañía Azucarera Concepción", entabló ante la S. Corte demanda contra la provincia de Tucumán por devolución de la suma de $ 70.462.99, "que el Poder Ejecutivo—dijo—por intermedio de sus oficinas, ha exigido y sobrado indebida y abusivamente, en parte por concepto de un titulado impuesto a la molienda de caña y en parte por concepto de aumento del impuesto de riego, en la proporción y circunstancias que especificaré, sin estar autorizado por una ley valida a hacer cobros". Al mismo tiempo, el actor solicitó que, en mérito de las consideraciones del hecho y derecho que adujo, se declarase que la forma adoptada para la percepción de esos impuestos importa un acto arbitrario de despojo de la propiedad privada, atentatorio de la garantía que consagra el Art. 17 de la Constitución Nacional, violada también, según expresa, en los Arts 2 y 5.

La parte demandada negó los hechos afirmados por la actora y particularmente loc actos de violencia de que hace mención, oponiendo, además, como razón general de defensa, la incompetencia de jurisdicción para conocer la corte originariamente en este litigio, fundándola en la jurisprudencia que cita; y terminó solicitando, si esta no prosperará, el rechazo de la acción, por ser improcedente e infundada. Dictaminando hoy en este pleito manifiesta el Procurador General Sr. Rodríguez Larreta que considera que tal defensa es equivocada ante los términos expresados de los Arts. 100 y 101 de la Constitución Nacional. Art. 1.o, Inc. 1.o, de la ley N.o 48, Art. 2.o, de la ley N.o 4055 y la copiosa y uniforme jurisprudencia establecida por la Corte Suprema en numerosos casos análogos, entre otros, los que se registran en el tomo 97, págs. 177 y 272 de sus fallos.

A continuación dice lo siguiente fundamentando su dictamen:

"El caso sometido a la decisión de V. E. no puede ser más claro en el sentido de que corresponde a su jurisdicción originaria. En efecto: el Art. 101 de la Constitución, refiriéndose a los casos especificados en el Art. 100, establece que " la Corte Suprema ejercerá su jurisdicción apelación, según las reglas y excepciones que prescriba el Congreso; pero en todos los asuntos concernientes a embajadores, ministros y cónsules extranjeros, y en los que alguna provincia fuese parte, la ejercerá originaria y exclusivamente".

En presencia del texto constitucional transcripto, y jurisprudencia y disposiciones legales citadas, es incuestionable que el caso sub-judice se halla expresamente comprendido dentro de esos términos.

En lo que respecta a la devolución de lo pagado en virtud de los impuestos de referencia, es de advertir que tanto la patente adicional a la caña molida, como el impuesto de irrigación fueron cobrados a la Compañía actora de acuerdo con lo que establecen los Art. 4.o, letra b, y 6.o, de la ley de presupuestos en vigor en la provincia de Tucumán—que es impugnada—y que fijan primer caso dos pesos por tonelada de cada molida y para el segundo una cuota anual de tres pesos moneda nacional por unidad de derecho de aprovechamiento, según el Art. 8.o de la ley de riego.

Esto último resulta de las disposiciones legales transcriptas en el escrito de demanda, que no han sido desconocidas por la contraria, lo que importaría un reconocimiento tácito de la existencia de la citada ley de irrigación si este hecho no estuviera constatado, por otra pahte, con la publicación oficial de la ley impugnada que contiene el folleto agregado a fs. 415 del segundo cuerpo de los autose seguidos ante V. E. por la Compañía Azucarera contra la misma provincia, y que oportunamente tuve a la vista para dictaminar en los mismos.

Cualesquiera que sean las cuestiones de orden institucional que surgen de la demanda, el propósito que ella encierra está bien definido dentro de los terminos en que ha sido planteado. No pueden influir en un sentido contrario los actos del . E. de la provincia de Tucumán al dictar las convocatorias de que se hace mención, el uso indebido de la fuerza pública, permanencia de ésta dentro del recinto legislativo, atropellos y demás hechos denunciados para asegurar el "quórum" que sancionó la ley de presupuesto en vigor, por no ser, bajo este punto de vista, que la cuestión federal cae bajo la jurisdicción de V. E.

Concretándome, pues, al caso cuestionado, debo manifestar que no existe, a mi juicio, la incompatibilidad denunciada en lo referente al cobro de los impuestos en la proporción y forma efectuado, cuyo principal argumento se basa en que es nula la sanción de una de las ramas del Poder Legislativo que dió validez a la ley de presupuesto para el año 1923, lo que escapa al conocimiento y contralor de V. E. por la razón de que las provincias conservan todo el poder no delegado al gobierno federal, en cuya virtud se dan sus propias instituciones locales y se rigen por ellas (arts. 104 y 105 Constitución Nacional).

Consta de lo actuado que este presupuesto fué sancionado con fuerza de ley el 15 de enero del mismo año, por el senado y cámara de diputados de Tucumàn y mandado cumplir por el P. E. con fecha 16 de enero, es decir, al día siguiente de la sanción. Y si a esto se agrega, como resulta del expediente análogo antes citado, que la mencionada ley de presupuesto es la que rige actualmente, contra la que no se ha formulado reparo alguno en toda la administración de justicia local, que por la misma se han creado nuevos funcionarios judiciales a quienes la Corte de la provincia les ha recibido juramento, forzoso es concluir que no resulta violada ninguna de las cláusulas constitucionales enumeradas en el escrito de demanda. El decreto del P. E. de 2 de enero de 1923, poniendo en vigencia el presupuesto que rigió en años anteriores, quedó sin efecto una vez sancionada y promulgada la ley que se impugna".

Por lo expuesto, el Procurador General considera que las cuestiones planteadas en este pleito por la parte actora, acerca de la pretendida inconstitucionalidad de la ley de presupuesto para el año 1923 sancionada por la Legislatura de la provincia de Tucumán con fecha 15 de enero del año ppdo., se encuentra fuera del alcance de las decisiones que incumbe a la Corte pronunciar, así pide se declare.

JUZGADO DEL Dr. ABELENDA

En su despacho de esta tarde el juez de 1a. instancia en lo civil doctor Martín Abelenda pronunció sentencia en los siguientes expedientes:

Don Juan Botto contra don Juan Paganotto, por cobro de pesos; rechaza, con costas.

Don José Mungai contra don José V. Gil, sobre desalojo; hace lugar, con costas.

Don José Mosquera contra Husain Hnos., cobro de pesos; condena, con costas, a los demandados.

López Calero con Diez y Cía., por desalojo; hace lugar, con costas.

Don Luis Lucero contra don Ricardo Etchegoyen, sobre escrituración; admite, sin costas.

Ortlieb y Visching con León y Gómez, cobro de pesos; condena a los demandados, con costas.

Doña Carolina Aguirre de Ortiz Basualdo contra la Compañía La Unión Mercantil, sobre escrituración de las propiedades Ayacucho 127-31; condena a la demandada, con costas.

Don Pedro Fernández contra la Caja de Crédito Hipotecario, cobro de pesos; desestima la demanda, con costas.

Sucesión de don Luis Astraldi con don Juan Boze, cobro de alquileres; rechaza con costas las excepciones opuestas.

JUZGADO DEL Dr. FIGUEROA

Resolvió hoy el juez de lo civil doctor Marcos A. Figueroa el juicio por divorcio y separación de bienes seguido por doña A. P. de T. contra don M. V. Z., rechazando la demanda, con costas.

—También resolvió hoy el doctor Figueroa los siguientes expedientes:

Zolezzi Botto Pedro contra Valerga de Rojas (sucesión), por cobro de pesos; admite la demanda.

Bianchi Romeo F. (sucesión) contra Valerga de Rojas Catalina (sucesión) por cobro de pesos; condena a la demandada.

JUZGADO DEL Dr. FERRAROTTI

Por la secretaría Aranda el juez en lo civil doctor Juan Luis Ferrarotti rechazó hoy, con costas, la demanda entablada por doña María Eugenia de Teiras contra don César Vallani, sobre indemnización de daños y perjuicios.

JUZGADO DEL Dr. GARCIA TORRE

Falló hoy el juez del crimen doctor Benjamín García Torres los siguientes procesos:

Carlos Benjamín Walti, suizo, de 30 años, casado, electricista, por hurto calificado; un año y 6 meses de prisión.

Pedro Ortega, argentino, de 23 años, soltero, vendedor de diarios, por complicidad en hurto; dos años de prisión.

Celestino Costas, español, de 37 años, soltero, jornalero, por atentado con lesiones a la autoridad; seis meses de prisión.

Alberto Fernández, argentino, de 29 años, soltero, sin profesión, por hurto; dos años de prisión.

Angel Di Paoli, italiano, de 49 años, soltero, albañil, por lesiones y atentado a la autoridad; un año y 6 meses de prisión.

Gregorio Martínez, español, de 58 años, casado, corredor de comercio, por defraudación; un año de prisión condicional.

José Varela, español, de 20 años, soltero, mozo de café por encubrimiento de hurto; un año de prisión.

José F. Castellanos, uruguayo, de 27 años, casado, comisionista, por defraudación y falsificación de firmas; dos años de prisión.

Carlos Busnelli, argentino, de 24 años, soltero, zapatero, y Emilio Damarco, argentino, de 19 años, zapatero, por hurto; un año de prisión condicional a cada uno.

Carlos Ramón Soria Arévalo, argentino, de 24 años, soltero, sin ocupación, por hurto; 6 meses de prisión.

Albino Cassani, italiano, de 34 años, casado, empleado, por tentativa de estafa y adulteración de documento; 4 años de prisión.

Lucio Otado, argentino, de 40 años, casado, carrero, por resistencia con arma a la autoridad; 2 años de prisión.

Cristina Melgar de Lorenzo, por calumnias e injurias; absuelve.

Alberto José Echeverría, argentino, de 24 años, soltero, encuadernador, por estafas; un año y 6 meses de prisión.

Antonio Pérez Alvarez, español, de 37 años, casado, jornalero, por lesiones; dos años de prisión.

JUZGADO DEL Dr. GARCIA RAMS

El juez doctor A. García Rams dictó sentencia en las causas siguientes:

Antonio Maseda, español, de 26 años, soltero, corredor de comercio, por defraudación; un año de prisión condicional.

Vicente Desimone, argentino, de 23 años, soltero, comerciante, por homicidio en la persona de Avelino Minarelli, hecho ocurrido el 7 de octubre ppdo. en la calle Bologne-sur-Mer 730; dos años de prisión.

ESTADISTICA

El juez del crimen doctor Benjamín García Torres ha elevado a la Cámara de Apelaciones en la Criminal el informe del movimiento de su juzgado correspondiente al primer trimestre del año en curso. Según dicho informe, durante ese trimestre se han dictado: 80 sentencias definitivas, 4 interlocutorias, 7 sobreseimientos y 943 decretos; se han tomado 28 declaraciones de testigos y 43 conocimientos personales de procesados; se han realizado una reconstrucción de hechos en homicidio; se han dirigido 198 oficios; ha habido una audiencia de conciliación en juicio por calumnia y se han expedido 5 informes y 21 testimonios.

CAMBIOS BANCARIOS DEL DIA — A LA VISTA

BANCOS	Suiza	Bélgica	Holanda	E. Unidos	Brasil	Inglaterra	Francia	España	Italia	Alemania
Nación Argentina	53.59	17.36	—	304.51	—	13.30	20.50	42.80	13.68	—
Provincia de Buenos Aires	52.48	12.88	111.41	302.04	33.40	12.99	16.47	40.80	13.06	—
Alemán Transatlántico	13.38	20.47	42.88	13.53	—	53.86	17.28	112.50	305.22	34.71
Anglo-Sudamericano	51.54	12.77	100.79	298.63	38.40	12.80	15.95	38.78	13.77	—
Argentino	52.40	15.—	110.—	298.—	34.60	19.98	17.50	40.10	13.40	—
Argentino-Uruguayo	13.40	0.204	0.429	0.136	—	0.539	0.174	113.—	304.—	34.30
Británico de la América del Sud	52.73	13.45	110.86	302.04	33.79	12.99	16.65	40.73	12.99	—
Comercial del Azul	52.30	12.77	110.33	300.—	33.40	12.89	16.29	40.56	12.94	—
Córdoba	—	—	—	—	—	—	—	—	—	—
Español del Río de la Plata	—	—	—	—	—	—	—	—	—	—
Francés del Río de la Plata	4.41	17.03	2.06	131.—	—	42 3/4	14.—	5.82	17.60	—
Francés e Italiano de la A. del Sur	4.34	17.58	2.05	131.80	—	12.98	17.62	40.23	13.87	—
Galicia y Buenos Aires	13.43	0.303	0.430	0.137	—	0.589	0.173	113.—	304.50	—
Germánico de la América del Sur	13.38	20.37	42.08	13.53	—	53.85	17.28	112.50	305.20	34.71
Holandés de la América del Sur	40 15/16	11.10	5.27	16.60	—	4.30	16.05	2.01	133.50	33.000
Italia y Río de la Plata	53.47	17.08	112.—	303.—	33.400	13.96	20.09	42.56	13.56	—
Italo-Belga	40 3/4	11.08	5.28	[illegible]	—	4.24	15.08	2.—	133.00	—
Italo-Sudamericano	13.22	20.29	42.72	16.69	—	53.80	17.34	111.80	303.—	33.60
Londres y Río de la Plata	59.73	13.45	110.88	302.04	33.79	12.03	16.50	40.70	13.10	—
Nuevo Banco Italiano	13.38	0.205	0.427	0.137	—	0.585	0.172	113.—	304.50	34.40
Popular Argentino	53.50	15.30	112.50	303.—	34.40	13.12	17.90	40.60	13.40	—
Royal Bank of Canada	4.39	17.70	3.05	131.35	34.20	42 1/2	14.05	5.84	17.58	—
The National City Bank of New York	53.35	15.55	113.07	302.27	0.34	13.40	18.18	40.80	13.51	—
The First National Bank of Boston	13.40	20.62	43.04	13.75	—	53.98	17.59	113.07	305.—	34.—
The Yokohama Specie Bank	—	—	—	304.50	—	13.36	20.47	—	—	—

COMERCIO

Segunda rueda

Cédula Hip. Arg. 8172, abril 24: 54.500 a 100.60.

Id. 2a. serie, abril 24: 10.900 a 98.90.

Id. a. serie, abril 24: 18.000 a 96.

Id. 6a. serie, abril 24: 5.000 a 97

Id. 7a. serie, abril 24: 10.000 a 95.80.

Id. 8a. serie, abril 24: 8.000 a 95.20.

Id. 10a. serie, abri24: 21.500 a 96.

Id. 13a. serie, abril 24: 26.000 a 94.90.

Id. 15a. serie, abril 24: 117.500 a 96.70.

Id. 16a. serie, abril 24: 27.000 a 97.

Id. 18a. serie, abril 24: 12.200 a 94.90.

Id. 19a. serie abril 24: 20.000 a 95.20.

Id. 20a. serie , abril 24: 130.200 a 95.30.

Crédito Arg. Int. (1922) abril 24: 12.500 a 95.60; íd. 1923: abril 24: 5.000 a 95.50.

Emp. Tucumán 2 1|2, abril 24: 10.000 a 27.50.

Saneamiento La Plata, abril 24: 15.000 a 83.50.

Emp. Convención, abril 24: 17.000 a 32.60.

Meridiano Vo., abril 24: 10.000 a 69.30.

Deuda B. Aires, 5 o|o 2a. serie, abril 24: 5.000 a 70.0.

Bonos Hip. Provincia, serie A.: abril 24: 4.500 a 93.70.

Id. serie B., abril 24: 36.500 a 91.60.

Banco Galicia, abril 24: 150 a 73.50.

Banco Espaoñl, fin de mes: 400 a 19.50; id. mayo 31: 900 a 18.50.

Introductora B. Aires, abril 24: 14 a 110.

La Franco Arg., abril 24: 150 a 86.

La Inmobiliaria, abril 25: 15 a 335.

MERCADO DE CAMBIOS

Segunda rueda

$ oro

Libras: 40 7|16.
Francos: 11.05.
Belgas: 12.95.
Suizos: 4 17 1|2.
Florines: 1.99 1|4.
Liras: 16.50.
Pesetas: 5.24.
Dólares: 135.
Reis: 33.000.
Montevideo: 1 3|4 o|o.

BOLSA DE MONTEVIDEO

MONTEVIDEO, abril 23.— En la primera rueda de hoy en esta Bolsa se anotaron los siguientes negocios:

Títulos serie Z, a 92.20.
Títulos serie V, a 93.50.
Títulos serie U, a 93.50.
Títulos serie X, a 92.40.
Títulos serie M, a 98.
Títulos serie O, a 94.40.
Títulos serie R, a 95.
Deuda Obras Públicas de 1909, a 83.80.
Empréstito de Convención, para fin de mayo, a 88.80.

Lotería Nacional

SORTEO DE HOY

Con $ 80.000. . . . 19838
" " 10.000. . . . 26823
" " 5.000. . . . 3017
" " 5.000. . . . 24078
" " 2.000. . . . 10624
" " 2.000. . . . 16440
" " 2.000. . . . 17468
" " 2.000 35999
" " 1.000. . . . 2288
" " 1.000. . . . 12115
" " 1.000. . . . 13829
" " 1.000. . . . 14347
" " 1.000. . . . 16771
" " 1.000. . . . 18033
" " 1.000. . . . 22853
" " 1.000. . . . 26891
" " 1.000. . . . 30441
" " 1.000. . . . 34511
" " 1.000. . . . 40170
" " 1.000. . . . 42390

Con $ 500

18747	3760	15068	24866	41967
12480	6485	16524	29772	28396
11283	41842	35280	27138	41780
22171	5896	34678	24511	34594
27395	40325	38949	13156	4577
30060	32800	8161	39987	4526
32264	42580	6836	19052	35867
32125	10890	30989	1616	1188
29734	1382	5243	34894	27760
17541	12143	2843	30518	10898
40299	14968			
39094	7138	8644	42080	27391
10742	42925	7090	9296	35822
9364	2131	14880	27044	4519

Con $ 200

15278	7651	30411	12215	41605
34669	30185	37111	35446	22878
18734	20147	22128	40522	34485
20252	17837	7386	17514	26602
16395	4760	30861	23021	32519
34407	28576	27079	40335	14667
20406	33228	17111	39543	22748
1600	17487	7638	12059	39556
17477	31943	30005	8261	30361
30360	23072	42954	33163	1119
23550	14628	7960	28595	32161
6256	7114	2601	38132	10108
1563	12700	19722	15931	31038
9053	15417	31200	11267	41604
20218	30073	6189	26244	11795
7536	6627	14710	1936	21705
1756	23657	8507	18661	34529
15597	1706	36872	14402	5298
38371	11331	29780	22511	8472
20776	21000	13961	40031	29715
12528	3091	32673	4981	6014
9758	20822	22276	7951	8429
15879	7547	27137	22262	38669
36080	35096	17536	35509	42645
24541	1165	22531	13142	40595
16940	38801	28862	33026	39868
8280	14423	29951	12984	10960
25506	4879	19518	4093	20027
17400				

Con $ 100

13097	18908	34885	32864	7997
23001	11800	17333	33440	10027
6994	11169	12850	20194	11762
39242	2439	15753	3199	25580
13110	25338	20194	9051	29877
12397	41739	3746	35908	3865
14401	39960	39274	3336	37172
18197	6182	35048	17982	22790
31079	8711	33016	37356	39414
18127	32804	23359	18305	14162
10042	3770	9370	36319	7622
13428	37912	24296	32059	29301
33120	31411	18464	18113	[illegible]
14146	2148	34022	12472	[illegible]
17505	25825	7323	12880	[illegible]
6215	34590	12027	24174	[illegible]
5866	34114	18438	41790	[illegible]
13659	21142	35527	40342	22638
15180	33647	23521	30388	27383
39984	12594	32353	27582	17734
12068	1281	30467	31100	40527
19533	40909	10158	26474	5158
24479	40835	4660	18608	11562
32929	26133	22940	13241	3836
34339	42010	13569	8695	39795
27765	16204	31316	14155	14834
5349	16065	7749	34778	34332
14935	6872	20872	11366	19035
34728	27601	27028	28609	33258
33218	23530	16366	5377	20543
34373	20759	13848	36643	41888
1173	25809	34134	36934	39289
31820	3659	7470	7722	8657
22963	37747	5853	7744	32230
32542	24004	22338	22497	21426
24945	33601	31863	2604	4420
38830	36043	16422	36555	12769
6580	37167	19406	30653	24760
36127	42041	38400	18253	2429
11477	10260	20638	15721	10433
4560	32949	21262	27683	42596
17496	10247	24094	40459	2623
39749	15076	17604	13134	1500
33834	20920	11515	26638	18004
25599	34901	8478	12730	30259
9773	15077	16136	9275	21682
36250	3522	6949	24206	19403
11977	29332	15042	29520	2893
6904	4810	32945	31677	22361
24973	26621	14879	2591	28393
4237	38667	20897	13901	7903

CON 30 PESOS

1

682 802 632 096 994 526 368 718
560 122 929 159 911 060 874 023
322 831 757 691 373 113 977 891
039 216 500 603 440 869 161 135
191 317 058 832

2

587 377 316 742 550 819 639 259
963 344 803 438 818 883 374 267
234 475 606 134 077 736 486 498
266 226 622 735

3

895 290 506 463841 645 403 183
405 250 258 117 769 714 214 858
945 816 474 599 999 458 854 315
982 381 418

4

125 782 842 552 940 222 866 635
521 297 127 347 181 531 681 934
540 046 819 190 535 268 758 505
672 494 214 458 532

5

175 855 098 203 251 453 823 012
653 886 713 988 339 856 823 530
569 127 215 768 075 978 986 580
192 857 893 469 191 473 910

6

837 406 211 804 887 583 715 695
761 049 446 142 217 969 948 645
913 599 288 024 063 952 387 726
023 396 655 309 351

7

030 962 818 404 875 445 273 139
467 304 972 841 822 361 594 293
945 913 559 784 751 461 830 836
834 776 212 131

8

065 039 005 783 499 914 099 603
704 896 862 918 073 745 394 632
777 673 683 294 305 754 433 229
631 893 001 602 987 490

9

927 441 208 084 157 883 748 523
558 343 190 110 412 530 238 639
378 725 363 139 915 131 568 291
959 902 045 438 747 358

10

585 911 106 174 319 306 028 858
427 648 507 617 428 004 302 511
640 534 082 872 220 233 860 630
338 587 576 636 689

11

896 344 355 346 376 811 559 158
827 349 605 078 308 096 480 658
611 105 980 732 035 695 647 718
348 794 964 816 112

12

629 902 550 654 869 681 113 103
306 260 729 705 346 229 943 136
210 365 755 659 003 763 291 736
710 405 663 922 622

18
149 268 837 136 259 371 063 734
130 422 871 365 146 746 359 253
582 599 113 845 352 323 535 900
132 993

14
589 352 411 871 905 339 394 963
005 208 917 170 652 904 734 947
063 713 201 662 722 883 557 081
424 029 103 865 300 556

15
453 331 204 302 728 588 132 833
699 520 076 267 596 172 057 129
000 345 701 563 060 188 434 065
486 086

16
449 096 227 581 407 149 259 976
835 526 129 178 557 959 069 185
678 520 076 267 596 612 827 522
629 090 916

17
208 311 506 903 665 148 133 197
611 480 090 135 164 586 260 461
941 093 055 839 975 592 399 862
927 410 763 295

18
319 611 228 730 713 780 143 590
503 829 309 316 254 384 356 306
550 885 540 987 815 341 232 665
408 020

19
750 427 321 877 706 655 387 915
412 788 570 352 893 515 238 010
158 459 732 653 600 336 364 070
050 018 123 330 676 012

20
519 856 741 211 293 480 046 486
748 114 131 559 994 937 123 201
084 540 012 409 132 765 430 531

21
994 288 945 341 545 725 885 827
903 572 272 502 261 249 541 580
965 101 761 355 164 137 367 954
694 611 857

22
209 658 838 434 083 472 109 687
301 914 904 407 755 399 223 436
936 532 214 235 492 361 805 650
573 392 385

23
036 371 737 065 006 168 012 410
666 346 070 063 791 156 900 093
821 574 522 383 783 132 071 710
532 927 182 727

24
845 340 398 082 469 166 916 877
480 525 208 682 267 584 114 827
503 585 994 594 317 651 214 301
055 813 012

25
500 596 982 586 168 845 554 833
111 967 979 726 508 947 146 001
622 050 754 893 778 593 056 740
865 868 707 138 896 083 726

26
310 052 803 509 372 726 570 964
335 423 400 665 134 883 825 912
018 720 608 923 301 039 985 696
982 089

27
397 013 497 177 864 920 614 434
612 724 229 046 132 415 638 238
091 506 254 921 093 707 942 112
656 828 807 663 417 997 758 242

28
173 647 636 559 878 754 874 013
495 654 821 398 784 146 531 032
610 376 355 629 194 975 149 554
915 143 312 619 179 513 496 867

29
936 044 765 514 785 588 086 424
333 245 244 290 313 126 103 230
152 040 246 676 700 944 465 505
065 840 561 184

30
359 918 252 409 011 804 582 281
962 333 908 179 625 018 825 132
544 970 293 520 854 777 106 849
192 403 332 247 683 578 149 614

31
570 181 798 591 103 468 088 368
775 191 188 605 688 449 479 155
995 912 315 203 501 081 746 060
465 352 023 042 085 772 347 860

32
315 194 187 614 188 657 173 280
704 206 633 643 860 423 379 629
015 646 469 351 478 958 882 241
734 150 130 479 216 597 592 778

33
943 011 883 533 614 314 380 290
314 364 603 871 238 584 561 719
172 638 680 950 460 311 748 081
082 848 636 368 788 768 139 997

34
628 925 171 506 987 808 372 216
309 857 685 637 102 491 964 586
019 583 410 306 476 702 299 514
796 135 656 835 680 871 063 430

35
138 658 206 469 180 458 583 581
044 959 303 378 546 583 923 001
648 865 953 432 980 754 301 483
576 181 290 000 225

36
993 540 469 175 782 265 987 576
827 567 631 023 798 319 935 607
912 019 464 203 585 944 345

37
496 426 993 210 211 346 921 385
016 460 401 698 248 000 757 761
742 789 586 725 833 645 449 950
470 479 799 846 637 613 504

38
812 887 427 894 237 541 224 819
097 215 007 837 993 279 074 026
084 888 077 028 449 329 864 044
869 081 498 902 717 259 283 295

39
665 203 103 160 213 867 107 828
071 954 320 903 278 361 855 645
182 918 776 676 264 504 840 366
425 945 502 156 827 188

40
044 033 189 039 246 649 435 406
436 154 713 963 146 424 949 523
695 077 813 045 061 350 939 035
040 306 489 453 851 361 755 505

41
882 795 281 617 972 221 593 472
666 922 581 614 714 373 066 622
168 442 353 463 872 517 003 421
920 928 844 422 492 399 359

42
185 889 905 593 388 323 663 145
383 061 613 629 330 364 913 793
591 976 318 402 937 991 979 152
451 595 688 276 799 698 344 657

PRIMERA EDICION

23 DE ABRIL DE 1924

Incongruencias

I

Hemos esperado en vano que un poco de luz nos orientara para explicarnos la razón del viaje precipitado a Europa del ministro de Agricultura, doctor Le Breton, quien en momentos en que en el país se pone en vigencia una disposición que afecta tan grandes intereses, como los de la ganadería, abandona su despacho para ir a tratar [illegible] en un congreso sobre inmigración.

Como es sabido, se ha puesto en vigencia la ley que ordena la venta de ganado a peso vivo y desde su ejecución se transparenta la imposibilidad de cumplirla, por la falta de elementos necesarios para que la operación pueda efectuarse, sin irrogar los graves perjuicios que sufren actualmente los ganaderos.

Esa operación se hace rodeada de dificultades y los productores y los que se ocupan de negocios de hacienda, sufren las consecuencias de la inoportunidad con que la ley se aplica, recargando su costo con gastos de alimentación y cuidado, y demorando su realización por la lentitud con que el ganado es pesado, por ser insuficientes las balanzas empleadas para tal objeto.

Es en esta situación cuando el ministro de Agricultura se ausenta al extranjero, como si no exigieran su presencia en el departamento a su cargo, asunto de tanta trascendencia como el que nos ocupa y otros afines a una de las fuentes más importantes de la riqueza nacional.

No alcanzamos la necesidad de carácter urgente que haya determinado el envío del ministro de Agricultura al congreso que se celebrará en Italia y para el cual ya fueron designados delegados que deben suponérseles competentes, pues si se ha querido atender deferentemente el deseo manifestado por el gobierno amigo de esa nación, de que se confiara por la Argentina la representación a un alto funcionario, para así darle mayor brillo, pudo designarse para tal objeto a cualquiera de los representantes que la Nación tiene en Europa, en países vecinos a Italia. Además, surge naturalmente el interrogante si otras naciones enviarán al Congreso de Inmigración, ministros de Estado como esta República, lo que se ignora, no siendo por esto judicioso dentro del concepto que dirige estos actos, ni siquiera dentro de las fórmulas de protocolo que rige las relaciones oficiales de los países, encargar a un ministro de Estado de funciones de esa naturaleza.

Y si es inaplicable la designación del ministro de Agricultura para tal misión, mayor incongruencia resulta que se haya encargado para reemplazarlo en su ausencia al ministro de Guerra.

Son públicos los temores de una probable guerra con el Brasil, desde que por iniciativa del gobierno se han impuesto sacrificios ingentes de dinero al país para reforzar sus armamentos; las comisiones de militares recorren las fábricas de Europa, haciéndonos aparecer como un país belicoso y capaz de cometer la insensatez de extraviarnos en esa selva obscura del armamentismo, y de donde no se sabe cómo y por dónde se podrá salir, y cuando se presumía que el encargado de la cartera de Guerra, sobre quien pesa la responsabilidad mayor y directa de todo lo que se hace y de lo que tendrán que soportar las finanzas públicas, le sería corto el tiempo para desempeñarse en tareas tan graves, se le distrae de ellas para confiarle el Ministerio de Agricultura. Difícilmente puede encontrarse explicación a estas anomalías y que revelan una ausencia absoluta de sentido práctico. En ese camino, así como al ministro de Guerra se le designa substituto de Agricultura, podrán confiársele mañana al de Marina las carteras de Instrucción Pública o Hacienda.

No es necesario extremar la demostración de lo inverosímil que resulta el técnico en asuntos militares al frente de un ministerio como el de Agricultura que debe ocuparse de todo lo que atañe a las industrias madres del país, y que sean sometidas las cuestiones a ellas vinculadas al estudio y solución de un funcionario a quien debe suponérsele entregado por completo a los problemas relacionados con la defensa nacional, que se ha creído que debía preocupar a los poderes públicos, reclamando del pueblo los sacrificios que se imponen al trabajo y al ahorro, y distrayendo cientos de millones que podrían aplicarse con beneficio positivo a impulsar la cultura y progreso de la República en todas sus manifestaciones.

¿Cómo explicarse satisfactoriamente estas incongruencias?

Fatalmente tienen que asaltarnos serias preocupaciones respecto a la dirección de los asuntos de Estado, porque se corre el riesgo que el menos avisado puede percibir, que se siga gobernando sin madura reflexión, como a impulsos, exponiéndonos a contratiempos que pueden alcanzar proporciones inesperadas, difíciles después de conjurar.

Desvergüenza

El discurso del interventor en Jujuy, doctor Gómez, al dejar consumada su obra avasalladora y perniciosa en beneficio de un contubernio inmoral, es un desplante desvergonzado que caracterizará mejor que nada, con perfiles inconfundibles, hasta dónde puede llegar la torpeza humana.

Mareado por el incienso de los nuevos cortesanos, al par que sacudido por la fulminación de la conciencia honrada del País, se acaba de atrever con un postrero desahogo. No ha sido capaz de medir, ni a última hora siquiera, la intensidad del agravio que ha inferido su actuación audazmente desafiadada a las instituciones que debió cuidar y enaltecer. Cumplida a sangre y fuego su misión, dentro del incondicionalismo que tan escrupulosamente supiera interpretar, no quiso reprimir la alusión procaz a hechos y nombres constitutivos de una política histórica, cuya implantación con singular denuedo fué gloria de la democracia triunfante en la República.

El Agente Federal se ha desbocado al declinar su investidura. Persuadido de la inferioridad de su persona, ese alarde jocundo de su vinculación al Radicalismo, lejos de prestigiar el sentido avieso de su palabra, exhibe en toda su penuria la inconsecuencia del hombre. Porque si un día estuvo en las filas, llevado a ellas por el turbión del tiempo, no tardó en separarse para sonreir al "régimen" y aprovechar sus granjerías, merodeando luego en la zona fronteriza hasta que el presidente Sáenz Peña lo improvisara diplomático argentino en Chile, comisión ésta cuyo estrpitoso fracaso es de viva notoriedad, y al amparo de la cual más de una vez se le viera en la Casa Rosada prestando vasallaje al "personalismo", que tan olímpicamente se jacta hoy de repudiar.

Esta explosión inopinada de un discurso teatral, tiene su objetivo. Necesita el autor a todo trance mantenerse en el plano de una espectabilidad visible, adquirir un poder de influjo más o menos efímero o simulado para ponerlo al servicio de un orden de intereses que directamente están bajo su manejo y constituyen su tarea ordinaria, de la cual fué a sacarlo en malhadada hora el Presidente para que hiciera en Jujuy el papel triste y ominoso que envuelve su figura.

Pero si ésta no preocupará ya al País, fuera del episodio que la ha sometido a la execración nacional, cabe, antes de su eclipse irexorable, mostrarlo a la conciencia pública en toda la crudeza de su inconsciencia y vulgaridad.

Lloyd George contra Macdonald

La política británica comienza a agitarse. El Partido Liberal se halla dividido: una parte desea continuar prestando su apoyo al gobierno laborista, la otra se manifiesta inclinada a retirar dicho apoyo. Esta última está encabezada por Mr. Lloyd George, que es, como se sabe, el político de más amplio prestigio de la Gran Bretaña.

Los liberales descontentos se quejan de que el gobierno laborista, que debe su existencia a la voluntad del grupo que dirige Mr. Aquith, se muestra continuamente hostil al liberalismo. Esta situación, calificada de humillante por los descontentos, ha motivado la indignación de Mr. Lloyd George. Este inquieto parlamentario ha iniciado ya una campaña contra los laboristas y especialmente contra Mr. Ramsay Macdonald, jefe del gabinete.

En un discurso que pronunció ayer en una población de Gales, Mr. Lloyd George atacó al gobierno con su habitual franqueza. Después de hacer un examen de la situación, el ex primer ministro, dijo:

"Los liberales han quedado libres de sus promesas. Mr. Macdonald, no habría podido sobrevivir al primer mes de vida parlamentaria de su gobierno sin el apoyo de los liberales, contra los cuales los laboristas han reaccionado con incansable hostilidad dentro y fuera del Parlamento.

"Macdonald incurrió en una burla indigna al manifestar que el pueblo "estaba sediento del poder". Burlas como estas son propias, generalmente, de las especies inferiores de políticos. Los primeros ministros no incurren en ellas.

"Desde el mes de enero, Macdonald ha cometido el error de perder toda la buena voluntad de los liberales. Sólo una cosa mantiene a Macdonald en el poder, y es que nadie quisiera ponerse al frente del gobierno en las actuales circunstancias".

El ataque de Mr. Lloyd George, es un ataque a fondo, cuyas consecuencias han de ser importantes. El ilustre galense no es un adversario desdeñable.

La misión de la Cruz Roja en tiempo de paz

SU RELACION CON LOS PODERES PUBLICOS

En tiempos de paz la Cruz Roja desempeña una triple misión. La primera de ellas puede titularse misión educativa ya pesar de haber sido ya emprendida por muchas instituciones de diversos países, puede aún la Cruz Roja hacer mucho, puesto que es ilimitado el campo de acción en que desenvuelve sus variadas actividades y grande su prestigio. Esto, sumado a su buena organización, a los reclutamientos populares que periódicamente realiza y a las innumerables secciones locales que tiene en distintos puntos del territorio de los países, hace que sea ella la institución con mayores facilidades para llegar a las regiones más apartadas de los centros de cultura y desempeñar su humanitaria misión.

Esta obra de educación se realiza de manera extensiva por medio de carteles, opúsculos, cartillas, artículos de periódicos, conferencias, cursos, películas cinematográficas, telegrafía sin hilos, exposiciones, equipos ambulantes, jornadas y semanas de sanidad, etcétera, y de manera intensiva por medio de las enfermeras visitadoras, realizándose en fin de una manera extensiva e intensiva al mismo tiempo, por medio de la Cruz Roja de la Juventud.

La segunda misión comprende los asuntos de higiene y la Cruz Roja coadyuva a las actividades que en este género emprenden los servicios públicos y las instituciones privadas.

Dado que los organismos públicos no están en contacto con los privados se produce un doble empleo de energías y una coincidencia de actividad que las más de las veces resulta perjudicial, por eso la Cruz Roja tiende a realizar la coordinación favoreciendo la creación de consejos nacionales de obras de higiene.

Estos consejos facilitan el intercambio de informaciones, de documentos y de material de propaganda, así como el establecimiento de servicios comunes, consiguiendo grandes economías y aumentando la eficacia de las obras. La Cruz Roja ha conseguido formar tales consejos en Estados Unidos, en Alemania, en Checoeslovaquia, en Bélgica, en Finlandia, en Chile, en Siam, y en tres provincias de las Indias Británicas.

La tercera misión de la Cruz Roja es la experimentación; en el dominio de la higiene popular le conviene tanto más esta misión cuanto que los poderes públicos están obligados a mostrarse prudentes y las obras privadas tienen por lo general un programa limitado y no pueden hacer ensayos. A este respecto y a modo de ejemplos, pueden citarse la demostración de higiene en Kladno, obra de la Cruz Roja Checoeslovaca, la demostración permanente de higiene de Jumet, emprendida por la Cruz Roja de Bélgica y la cooperación de ésta a las sociedades de Socorros Mutuos Belgas, con el fin de permitirles educar a sus propios miembros en materia de higiene. De citar es también la creación de numerosos centros de sanidad, llevada a cabo por la Cruz Roja Norteamericana.

De esta enumeración se desprende que a pesar de las actividades que en el campo de la higiene desarrollan los poderes públicos de los distintos países del mundo, la Cruz Roja tiene todavía una gran labor a desarrollar.

La situación política en La Rioja

Se temen nuevos desórdenes

LA RIOJA, abril 23. — Síguese exonerando modestos empleados por el "delito" de ser radicales. No han escapado ni los más tranquilos obreros, que no se someten a los desmedidos sensualismos del ministro Cáceres que arrasa con todo lo que huele a radicalismo.

Las más elementales garantías han desaparecido: vivimos en estado de sitio; los cantones de gente armada de la policía amenazan con extenderse por toda la ciudad, sin embargo los desórdenes abundan cada vez más. Hoy el diputado Rosa Torres de filiación verdadera, provocó un incidente personal al señor Evaristo Carmona por asunto de orden personal. La policía permaneció impasible, no obstante que el señor Torres persiguió dos cuadras al señor Carmona en plena plaza frente a la policía. Los ánimos están cada vez más excitados.

Servicio telegráfico especial para LA EPOCA de la United Press y de nuestros corresponsales

El discurso del presidente Coolidge

Impresión causada por el discurso de Mr. Coolidge

LONDRES, abril 23, (U. Press)— La sugestión hecha por el presidente Coolidge en su discurso de ayer ante los periodistas, acerca de una conferencia internacional sobre el desarme así como lo referente a la aprobación del informe Dawes, ha sido recibida en los círculos oficiales británicos con la más grande señal de aprobación.

LONDRES, abril 23, (U. Press)— El "Manchester Guardian" apoya la idea relacionada con la realización de una conferencia de desarme, para una vez que se haya arreglado la cuestión de las reparaciones y dice: "Mientras Francia siga nerviosa sobre la seguridad de la frontera oriental, su diplomacia continuará ocupándose de los armamentos en toda Europa; pero hallándose positivamente arreglada la cuestión de las reparaciones, los fundamentos que tiene para atemorizarse desaparecerían de inmediato".

El "Daily News" caracteriza a la sugestión hecha por el presidente Coolidge como de la mayor importancia, agregando, con especial referencia al informe de Dawes que "si se hiciera por parte de Francia una serie sensativa para torpedear este nuevo esfuerzo hacia la paz, con todas consecuencias, afectando los buenos deseos que proceden en América, el aislamiento de Francia sería completo y definitivo".

Milagros de un metodista

NUEVA YORK, abril 23 (Especial) — El reverendo D. J. Gary llegó a bordo del vapor "Santa Elisa" después de haber realizado una visita de 18 meses en Chile, donde manifiesta haber practicado entre los indígenas, curaciones mediante la fe con todo éxito.

Al describir su método, el reverendo Mr. Gary, que ha sido sacerdote metodista durante 41 años, dijo:

"Yo les ungía y entonces oraba poniendo mis manos sobre ellos. Eran curados de sus males por el poder de Dios. Es la oración y la fe lo que les alivia".

Huelga en Nueva Zelandia

LONDRES, abril 23 (Especial) — Informan de Wellington que se declararon en huelga los ferroviarios de todo el dominio, pidiendo aumento de salario, paralizándose por esta causa todos los servicios.

Miles de trabajadores no volvieron a sus tareas después de las fiestas de Semana Santa.

Detención de un criminal

MADRID, abril 23 (U. Press) — Fué detenido en Ciudad Real el sujeto Honorio Sánchez, dueño de la casa de huéspedes de la calle Infantas de Madrid, autor del crimen de la ambulante de correos.

Personas que dicen conocerle aseguran que es dueño de varias fincas.

Grave accidente ferroviario

GINEBRA, abril 23, U. Press)— El más grave accidente ferrocarrilero habido en años ocurrió en ésta. Dos trenes equivocaron las señales mientras marchaban a gran velocidad y chocaron cerca de Bellinzona.

El accidente se produjo anoche. Hubo 25 muertos, incluso los dos maquinistas.

Se dice que el número de heridos es muy grande.

BERLIN, abril 23, (U. Press) — Despachos de Basilea anuncian que en la catástrofe ferroviaria habida cerca de Bellinzona, hubo no menos de 17 muertos.

Dos de los vagones del tren se incendiaron.

Explotaron a causa del choque los tanques de gasolina; algunos pasajeros quedaron imposibles de reconocer a causa de las quemaduras recibidas. Sólo pudo ser rescatado uno que viajaba en el primer coche, rumbo a Berlín. Además de numerosos italianos, se dice que cuatro americanos, dos británicos y 45 alemanes viajaban en el tren, agregándose que el ministro italiano en Copenhague, señor Dellattorre, también viajaba.

Lloyd George ataca el gobierno laborista

LONDRES, abril 23 (Especial) — Comunican de Llanfair-Fecham, Gales, que Mr. Lloyd George pronunció un discurso, declarando que en las filas del Partido Liberal no hay ninguna revuelta contra la jefatura de Mr. Asquit, pero sí contra la situación humillante en que se ve colocado el partido ante la pretensión de que preste su apoyo a un Gobierno que nunca ha ocultado su animosidad contra el mismo.

Agregó:

"Se nos dice que durante dos o tres años no habrá elecciones. Entretanto, los liberales deben dejarse arrear como bueyes en los áridos caminos del Parlamento, para ser sacrificados al final".

Mr. Lloyd George aseguró que Mr. Macdonald ha derrochado todo el capital de buena voluntad de los que le habían ayudado a subir al Poder, y agregó:

"Pero, ningún partido que se respete a sí mismo, puede seguir apoyando a un gobierno que lo trata como el gobierno laborista trata a los liberales".

Terminó su discurso invitando al Partido Laborista a reconsiderar su actitud del último trimestre, antes de que sea tarde.

Desorden en Niza

ROMA, abril 23 (Especial) — Anuncian de Niza que los fascistas organizaron un servicio religioso en la iglesia de St Guame, para bendecir una bandera.

Las asociaciones obreras y la las víctimas de la guerra, disintieron con el hecho y trataron, en vano, de realizar una contramanifestación produciéndose un choque entre ambos bandos, del que resultaron varios contusos. Los fascistas fueron socorridos por la policía.

Congreso de educación católica

MADRID, abril 23 (Especial) — El Congreso de Educación Católica comenzó sus discusiones en secciones tratando de los medios de educación física y del desarrollo de la higiene escolar.

El Dr. Enrique Salamanca y Danvilla habló de las dificultades del régimen interior; el Dr. Bermejillo desarrolló el tema de la cultura física; el Sr. Rivera Gómez trató de la necesidad de acostumbrar a los escolares al cuidado de la dentadura, y el obispo de Madrid-Alcalá se extendió sobre el interés de la educación profesional obrera, que cree ha de levantar el nivel de la cultura y riquezas patrias. El obispo terminó excitando al ejercicio del catolicismo práctico para mejorar las condiciones de España.

Después y en idéntico sentido habló el padre Pérez del Pulgar, encareciendo la necesidad de desarrollar la enseñanza técnica y comercial católica.

Los jugadores de ajedrez

NUEVA YORK, abril 23 (U. Press) Los jugadores de ajedrez de colegios norteamericanos ganaron el sorteo efectuado ayer por el cual jugaron con las blancas en los tableros 1, 3 y 5 y con las negras en los tableros 2, 4 y 6 contra los jugadores de los colegios ingleses.

El jugador Reti saldrá hoy para Inglaterra; Alekhine, Yates, Bojoljubow se ausentarán para Europa a comienzos de mayo; el Dr. Lasker quedará en los Estados Unidos hasta el mes de junio haciendo exhibiciones, ocurriendo igual cosa con Capablanca.

El informe de los peritos

PARIS, abril 23 (Especial) — M. Poincaré y M. Barthou conferenciaron extensamente sobre los procedimientos para llevar a efecto el programa de los peritos, conviniendo que corresponde a la comisión de reparaciones organizar primeramente lo relativo a las jurisdicciones, después de lo cual, una vez informados los gobiernos sobre la decisión de la Comisión de Reparaciones, deliberarán sobre los puntos finales.

Inauguración de la exposición de Wembley

LONDRES, abril 23, (U. Press)— La exposición de Wembley se inaugurará oficialmente hoy a las 11.45. En dicha oportunidad el rey Jorge pronunciará un discurso, al que contestará el príncipe de Gales. El discurso real será transmitido radiotelefónicamente con una onda de 365 metros y posiblemente sea oído en los Estados Unidos.

En muchas partes se han instalado grandes altos parlantes.

Descubrimiento arqueológico

LONDRES, abril 23 (Especial) — Mr. MacAlister, en un mensaje dirigido a "The Daily Telegraph", declara haber realizado descubrimientos que alcanzan a un período en la historia de Jerusalén 500 años antes de todo lo que se haya podido comprobar hasta ahora.

La última excavación de la Ciudad de David, dirigida por Mr. MacAlister, reveló un profundo zanjón abierto en la roca, diferente de la muralla Jebusita anteriormente descubierta. Dicho zanjón, evidentemente, pertenecía al período más antiguo de las defensas de la ciudad.

Mr. MacAlister también refiere haber hallado en la superficie cubierta por dicho zanjón lo que cree ser un santuario Jebusita o pre-Jebusita, que vendría a ser el lugar sagrado más antiguo que se haya llegado a descubrir hasta ahora en Jerusalén. Varios restos descubiertos en lo que se conoce ahora por la muralla más antigua convencieron a los excavadores cuyas tareas dirige Mr. MacAlister de que habían penetrado en la ciudad de Melquisedec.

Al llegar a estos antiguos restos se hallaron muros de casas y otras reliquias de trabajo romano, árabe y bizantino, incluso algunos trabajos antiquísimos de alfarería.

La ignorancia de un ministro

Convenio firmado con el gobierno de Chile el 25 de Abril de 1922

Ha merecido ya el comentario que correspondía el desgraciado juicio del ministro de Obras Públicas acerca de la importancia que tiene para los intereses generales del país el trazado del ferrocarril internacional por Huaytiquina.

Para que el doctor Loza sepa que esa obra no está tan en el aire, como él se imagina, hemos de ilustrarle haciéndole conocer un documento que seguramente ignora. Nos referimos al convenio firmado con el gobierno de Chile, bajo la presidencia del Dr. Hipólito Yrigoyen el 25 de abril de 1922 y que dice textualmente así:

CONVENIO

Los gobiernos de la República Argentina y de la República de Chile, que han resuelto recíprocamente la construcción de dos líneas de ferrocarril que unirán sin trasbordo: Primero, en el norte, la ciudad argentina de Salta con el puerto chileno de Antofagasta, y seguidamente, en el sur, el puerto argentino de Bahía Blanca por la prolongación del Ferrocarril Sur desde Zapala (argentino), hasta su empalme con la red sur chilena, como también el dejar las terminadas y en condiciones de que dichas líneas puedan prestar servicios en el término de tres años a contar desde la fecha de la ratificación de este Convenio, creen llegado el momento de establecer normas que definan y orienten la política ferroviaria interoceánica.

En consecuencia, quedan establecidas las siguientes bases fundamentales para el régimen de tarifas en el transporte de mercadería sobre las líneas a construirse.

Primera

En razón de la finalidad a que responden las líneas mencionadas, la base para el cálculo de las tarifas mínimas de cargas y ganados será la del costo efectivo por unidad de trabajo o sea por tonelada, kilométrica neta de transporte, es decir, por el gasto de explotación únicamente y sin ningún cargo de capital.

Cuando por un interés común deba hacerse una excepción a la norma anterior, sea para la extracción de materias primas estancadas o para el fomento de ciertas producciones, en tránsito determinado, el caso será objeto de un acuerdo especial de duración limitada.

Segunda

En cada caso y de acuerdo con un estudio y determinación exacta de las condiciones de producción de los distintos artículos materia del tráfico, de sus costos de producción y de los precios de venta en los mercados de consumo, tomando en cuenta el margen que debiera resultar para el productor, se fijarán las tarifas generales o básicas en forma que el aumento que ellas signifiquen sobre la tarifa mínima concilie el interés del ferrocarril como empresa de transporte con su objetivo esencial, dejando en lo posible algún margen de retribución para el capital empleado, pero sin crear, en ningún caso, trabas para el comercio o la industria, por el contrario, que el transporte sea un factor concurrente de progreso para los mismos.

Tercera

Las tarifas establecidas con el criterio precisado en la cláusula anterior serán siempre de naturaleza elástica en el sentido de que su aplicación estará subordinada a la posibilidad de modificaciones que consulten en cada caso las circunstancias especiales de la producción en un momento dado. Esta elasticidad deberá permitir disminuciones o aumentos, temporarios o permanentes, que permitan adoptar las tarifas, cómoda y fácilmente, a las distintas situaciones que puedan producirse, salvaguardando siempre la alta misión económica y social de las líneas internacionales.

Cuarta

Las tarifas serán normalmente comunes para las mercaderías en tránsito y las mercaderías con destino a los puntos terminales o intermedios de las líneas. Unicamente se podrán establecer tarifas especiales en aquellos casos en que la propia producción local determine la necesidad de medidas de fomento, y en estos casos se buscarán, si conviene, compensaciones recíprocas. En los demás casos y cuando no haya contradicción de intereses bajo este punto de vista, las tarifas deberán tender siempre a la intensificación del tráfico general que al mismo tiempo que fomentará las respectivas zonas productoras, contribuirá al progreso y al desarrollo de los puertos terminales.

Quinta

El tren rodante afectado al tráfico común de las secciones argentina y chilena deberá ser de un tipo tal que su circulación pueda efectuarse con seguridad y sin ninguna modificación sobre todas las secciones de ambas líneas internacionales en la misma trocha.

A tal efecto se celebrará un acuerdo de carácter técnico especial tratando de adoptar los mismos cerchámetros, perfiles de rieles, llantas, enganches, frenos, etc., etc.

El intercambio de material rodante se hará aplicando las normas generales fijadas al efecto por la Convención de Berna para los ferrocarriles de la Europa Central, y con respecto a los pagos que este intercambio pueda motivar, se liquidarán sobre la base del día-wagón y en ningún caso del kilometraje.

Los gobiernos argentino y chileno convendrán oportunamente los complementos necesarios y las aplicaciones de detalle de este acuerdo.

El presente Convenio será ratificado y las ratificaciones se canjearán en esta capital en cuanto sea posible.

En fe de lo cual los infrascriptos, Enviado Extraordinario y Ministro Plenipotenciario de la República Argentina en Chile y Ministro de Relaciones Exteriores de Chile, respectivamente, debidamente autorizados al efecto, firman y sellan este Convenio en doble ejemplar en Santiago, a veinticinco de abril de mil novecientos veintidos. — (L. S.): Carlos Noel.—(L. S.): Ernesto Barros J.

Terminó el escrutinio de las elecciones tucumanas

La junta trabajó hasta la hora 0.15 de hoy

Como se esperaba, correspondió el triunfo a la Unión Cívica Radical

Continuando con la información que publicamos en ediciones anteriores, relativa al desarrollo de las elecciones en Tucumán, damos a renglón seguido los telegramas que nos remite nuestro corresponsal en aquella ciudad, sobre la labor realizada por la Junta Escrutadora, en las últimas horas de ayer y parte de la madrugada de hoy.

Resultados del departamento de Río Chico—

TUCUMAN, abril 22. — Acaba de terminarse el escrutinio del departamento de Río Chico con el siguiente resultado: Radicales: 1946 para lectores, 1947 para senadores y 1947 para diputados. Liberales: 1167, 1165 y 1166. Socialistas: 200 por los tres términos. En blanco, 32; nulos, 44. Los radicales obtuvieron en este departamento 4 electores, 1 senador y 2 diputados; y los liberales, 1 diputado.

Inicióse el escrutinio del departamento de Tafí.

Resultados del departamento de Tafí—

TUCUMAN, abril 22. — El resultado del escrutinio del departamento de Tafí, es el siguiente: Radicales 1342 votos para electores, 1183 para senador y 1183 para diputados. Liberales, 1352 por cada término. Socialistas, 145 por ídem. Intransigentes, 212 para senador y 211 para diputados. En blanco, 94; nulos, 80. Los liberales consiguieron en este departamento tres electores, un senador y un diputado. Los radicales un diputado.

Resultados del departamento de Trancas—

TUCUMAN, abril 22. — El resultado del escrutinio del departamento Trancas fué: Radicales 365 votos para electores, 423 para senador y 365 para diputados. Liberales, 390, 333 y 385, respectivamente. Socialistas, 5, 4 y 4. En blanco, 9, y nulos 11. Los liberales obtuvieron en este departamento dos electores y un diputado. Los radicales un senador. Inicióse el escrutinio de Famaillá, último departamento a escrutar.

Resultados del departamento de Famaillá — Fin del escrutinio.—

TUCUMAN, abril 23 (0.15 horas). —Acaba de escrutarse el departamento de Famaillá con el siguiente resultado:

Radicales 2.440 votos para electores de gobernador, senadores y diputados; Liberales 1.899 por ídem; Socialistas 246, en blanco 75 y nulos 92.

Los radicales consiguen en este departamento seis electores, un senador y dos diputados; los liberales, un senador y dos diputados.

El escrutinio terminó a las 23.40.

Acto seguido la junta escrutadora proclamó a los candidatos electos y les hizo entrega de los diplomas.

El Partido Liberal pasó una nota a la junta del escrutinio, pidiendo el recuento de los votos del departamento de Cruz Alta, no haciendo lugar la junta a este.

Al terminar el escrutinio, el Dr. Campero fué felicitado por su triunfo—

TUCUMAN, Abril 23 (hora 035) — Terminado el escrutinio una delegación de Radicales fué al domicilio del doctor Campero, a darle los parabienes por el triunfo del partido. El radicalismo acaba de realizar una jornada histórica, obteniendo 46 electores sobre un total de 53, con solo una semana de propaganda electoral y contra dinero de los Liberales, venciendo a estos en los reductos que juzgaban inexpugnables.

POSICION FINAL DE LOS PARTIDOS

Departamentos	*Radicales*	*Liberal.*	*Social.*
Chicligasta	2.319	1.571	174
Capital	5.328	4.124	1.523
Famaillá	2.440	1.899	246
Monteros	2.513	2.070	198
Chicligasta	2.319	1.571	174
Río Chico	1.947	1.166	200
Graneros	1.421	922	41
Leales	1.184	1.018	5
Cruz Alta	2.853	2.800	359
Burruyacú	984	1.007	—
Trancas	423	390	5
Tafí Viejo	1.342	1.352	145
Total	24.073	19.890	3.070

Los ex-alumnos de Don Bosco

Programa de su adhesión al homenaje a Monseñor Alberti

En la última reunión celebrada por la junta de inspección y delegados de todos los centros de ex alumnos de Don Bosco, se resolvió, entre varios otros asuntos, tributar un homenaje de simpatía al obispo de La Plata, monseñor Francisco Alberti, con motivo de festejarse el 27 del corriente sus bodas de plata episcopales.

Con tal motivo, dicha junta inspectorial ha hecho circular invitaciones entre todos los ex alumnos de la capital y pueblos circunvecinos a fin de que éstos tomen parte en la manifestación que la asociación llevará a cabo en la misma ciudad de La Plata, el día 27. El tren que conducirá a los ex alumnos saldrá de la estación Constitución a las 13.15 de la tarde.

En el momento de ofrecerse la demostración al obispo por los ex alumnos de Don Bosco, hará uso de la palabra: en nombre de todos ellos, el señor Amadeo P. Barousse, secretario general de la asociación.

Los boletos de ferrocarril deben solicitarse al padre S. Doyle, del centro Santa Catalina V. y M, calle Brasil 864, U. T. 23 B. Orden 2436.

En La Plata, encabezarán la columna con banderas y banda de la Casa Inspectorial, el R. P. inspector de los salesianos, presbítero Valentín Bonetti, Junta Inspectorial y representantes de los centros del interior. Seguirán a éstos los ex alumnos de los centros de la capital.

Fué designado comisario general de la columna don Lorenzo Revetria, delegado de San Francisco de Sales.

Pueden solicitarse igualmente boletos e invitaciones en la secretaría de la junta, Adolfo Berro 4050, U. T. 62 Mitre 1970.

Para constituir la Sociedad Amigos del Museo de Historia Natural

Asamblea general de adherentes

Con el propósito de dejar definitivamente constituída esta Sociedad, nacida para auspiciar la labor del Museo Ncional de Historia Natural de Buenos Aires, el señor rector de la Universidad, doctor José Arce, que ejerce la presidencia provisional, ha convocado a una asamblea general de adherentes que se realizará en el despacho del rectorado, Viamonte 444, el próximo jueves 24 a las 18 horas.

En esta asamblea, que por ser la segunda convocatoria tendrá lugar con el número de socios que concurra, se tratará la siguiente orden del día:

a) Sanción del estatuto sobre el proyecto presentado por la comisión redactora; b) Designación de los miembros de la Comisión Directiva.

Fué decretada la prisión preventiva de la tripulación del vapor "Asturiano"

Después de habérseles tomado declaración indagatoria a los 42 tripulantes del vapor nacional Asturiano, por los motivos que son del dominio público, el juez federal doctor Jantus decretó la prisión preventiva de todos ellos, incluso el tripulante, causa del conflicto entre al F. O. M. y la Importadora y Exportadora de la Patagonia.

Los referidos 42 tripulantes están detenidos en la prefectura marítima por haber infringido el artículo 990 del Código de Comercio.

El doctor Jantus, dispuso al propio tiempo que el sumario fuera enviado al fiscal doctor Sarmiento, a fin de que se expida respecto del pedido de excarcelación formulado por el letrado defensor de los susodichos tripulantes.

Unión Cívica Radical

JUNTA RADICAL CONSAGRATORIA DE MARZO DEL 24

En su última reunión ordinaria la Junta Radical Consagratoria de Marzo del 24, tomó la siguente resolución:

1o. Solidarizarse en un todo con las declaraciones públicas expresadas por los blocks parlamentario radical y los delegados al Comité de la Capital y enviarles una nota de felicitación a sus respectivos presidentes, diputado nacional doctor Valentín Vergara y concejal don Héctor Bergalli, por sus dignas actitudes.

2o. Igualmente al presidente de la Convención de la Capital, como así, a los comités seccionales de la 1a., 6a. y 15a., respectivamente.

3o. Felicitar al Comité Nacional, por haber decretado la abstención del partido en la provincia de Jujuy.

Las olimpiadas en París

SELECCION COMPLEMENTARIA DEL EQUIPO DE ESGRIMA

Anoche, a las 21 horas se llevó a cabo en la sala de armas del Jockey Club, la anunciada selección complementaria de esgrima.

Comenzó la reunión por el concurso de florete, dando lugar a interesantes encuentros, que dadas las condiciones de los tiradores que se presentaron a disputar el primer puesto, contribuyeron a que el interés que demostrara el público por conocer el resultado posible, creciera por instantes y más cuando el final se aproximaba.

Terminados los encuentros, fué proclamado el vencedor, correspondiendo el triunfo al joven esgrimista Carmelo Félix Camet.

Debemos hacer resaltar el señalado triunfo de este esgrimista, cuando tuvo que enfrentarse con tirado-

Carmelo Félix Camet

res de mérito como el ex campeón argentino de florete Jorge Rassmussen y el correctísimo tirador A. Sosa, y tener en su contra la falta completa de entrenamiento, pues es de todos conocida la desgracia que le sucediera en los anteriores campeonatos nacionales en que fuera herido.

Se realizaron a continuación las [illegible] de sable. En la primera de las nombradas se clasificó primero el señor Aníbal N. Sosa.

Correspondió el triunfo de sable al fuerte aficionado y campeón olímpico latino-americano Pedro Nazar Anchorena.

No podemos dejar pasar esta selección complementaria sin una breve consideración sobre el motivo que la ocasionara.

La F. A. de E. realizó en octubre pasado los concursos nacionales de esgrima que servirían de base para la selección del equipo que sostendría nuestros colores en las fiestas olímpicas de París, con la salvedad de que si se clasificaban argentinos naturalizados o extranjeros no podrían ser elegidos miembros del team olímpico.

Realizados los concursos la Federación Argentina de Esgrima designó los componentes de los equipos y dió cuenta al Comité Olímpico.

Como el Comité Olímpico deseara que se efectuase una nueva selección en la que podrían intervenir argentinos naturalizados se originó un conflicto con la Federación que deseaba que su selección fuera reconocida y, "que los naturalizados no integraran ningún equipo".

Este conflicto estuvo a punto de ser causa de que varias Federaciones se solidarizaran con la de Esgrima y se obligara a no enviar delegados si no era respetada la resolución de dicha entidad.

Por fin se llegó a un acuerdo, siempre que la F. A. de E. realizase una selección complementaria de la que pudieran tomar parte tanto argentinos nativos como naturalizados. Esta fué la causa por la que el presidente de la F. A. de E. señor Oscar Viñas y los delegados Sanguinetti y López presentaran sus renuncias de los cargos que ocupaban en ella y como delegados del Jockey Club, Círculo Militar y Centro Naval, respectivamente. Pero lo que más era de lamentar era el futuro cisca que amenazaba, si es que verdaderamente retiraban su afiliación el Círculo Militar y el Centro Naval.

Los concursos se han realizado; sólo dos naturalizados intervinieron en él, y fué por ellos que estuvimos a punto de quedar sin representación en varios deportes. Ahora bien, ambos fueron vencidos en leal combate por jóvenes esgrimistas recién iniciados en el noble deporte.

Es de esperar, entonces, que al no concurrir ningún argentino naturalizado a París, que las entidades descontentas no llegarán a la anunciada medida extrema y así harán una obra patriótica contribuyendo a que estemos representados en los juegos olímpicos por lo mejor que tenemos en esgrima y hacer que nuestros colores nacionales lleguen a flamear en el mástil de Colombes.

La ciudadanía automática de los extranjeros

Partida de un delegado argentino

Parte el 1o. de mayo para Europa el director del diario "La Capital", de Rosario, doctor Carlos Lagos, llevando la representación de una institución argentina ante el Congreso de Derecho Internacional que se celebrará en el mes de junio próximo en la ciudad de Lyon.

El doctor Lagos presentará a la consideración del congreso la memoria de la teoría que sobre la nacionalidad y ciudadanía automática de los extranjeros vertiera el doctor Juan Carlos Garay.

El delegado argentino abogará en el seno del congreso por la implantación de dicha doctrina.

Reglamentación de la ley de impuestos al vino en la provincia

MODIFICACIONES SOLICITADAS POR EL CENTRO VITIVINICOLA NACIONAL

En entrevista que celebrara ayer con el gobernador de la provincia, señor Cantilo, una comisión del Centro Vitivinícola Nacional, presidida por el señor Benjamín Nazar Anchorena, le fué entregada al madatario bonaerense la nota en que dicha entidad pide se modifique el decreto reglamentario de la ley de impuestos al consumo de bebidas alcohólicas, etcétera.

Las razones que aducen los miembros del Centro Vitivinícola Nacional, son las siguientes:

"Nosotros entendemos que no es posible, en términos generales, mantener la situación impositiva actual, sin perjudicar respetables intereses industriales, que son los del país mismo, porque tienden a su fomento, a su desenvolvimiento. La repetición de gravámenes sobre los mismos artículos, con nombres diferentes, pero afectando idénticas fuentes de producción, encarece los productos, disminuye el consumo de mercaderías legítimas, estimula las adulteraciones y perjudica la higiene y la salud.

La diversidad de las contribuciones tienden también a la creación de costosas organizaciones administrativas, cuyos gastos deben ser costeados también por las industrias afectadas.

Aparte de estas observaciones de fondo, relacionadas con las leyes impositivas, nos encontramos en el caso con el decreto reglamentario que lesiona principios jurídicos y económicos. En el artículo 10 se establece que no podrá introducirse a la provincia ninguna mercadería gravada por la ley local, sin que esté debidamente estampillada, lo que quiere decir que el industrial con residencia y fábrica en otro Estado, tiene que pagar el impuesto provincial antes de introducir la mercadería, adquiriendo los valores fiscales.

Los comerciantes residentes fuera de la provincia deben matricularse en la Dirección de Rentas para obtener los valores, según lo establece el artículo 18 del decreto. De manera que, un bodeguero de Mendoza, de San Juan o del Río Negro que desee vender en Buenos Aires los vinos que elabore, tiene que comprar estampillas antes de vender el producto y adherirlas a los envases, porque sino no se les deja penetrar al territorio.

En el hecho se establece un impuesto de aduana, desde que se grava la introducción de mercaderías a la provincia de Buenos Aires, cuando provienen de otros Estados de nuestra unión.

Los bodegueros se verían precisados, en caso de mantenerse esa reglamentación, a invertir dinero en esos derechos pagando de antemano las contribuciones establecidas.

Además, tendrían necesidad de destacar representantes en esa provincia, a los efectos fiscales, lo que demostraría que en el Estado de Buenos Aires, resultarían gravadas las industrias de otras provincias y afectadas por derechos de introducción.

En su nota, el centro hace las siguientes observaciones finales:

"Si en todas las provincias, imitándose a Buenos Aires, se hiciera lo mismo que se ejecuta en ésta, los industriales se verían obligados a tener en cada una un representante y a pagar por adelantado, antes de vender sus productos, el impuesto fiscal de exportación. Es de notarse también, que los impuestos aduaneros mismos, se sobran en el momento de introducirse los artículos y los paga el importador, mientras que aquí el pago debe ser anterior y acreditarse que se ha hecho en el momento de introducirse la mercadería, la que debe estampillarse en el lugar de producción.

De esta manera, ninguna industria nacional podrá desenvolverse.

El impuesto de esa provincia, con las características del decreto reglamentario, es a la vez una contribución aduanera y un gravámen a la producción de otros Estados federales, lo que no puede establecerse por obra de una legislación local."

En el Concejo Deliberante se trató el asunto relativo a la circulación de los ómnibus

LOS APARATOS REGULADORES DE VELOCIDAD

Bajo la presidencia del titular, señor Casco, se reunió ayer, a la hora reglamentaria, el Concejo Deliberante de la Capital, con la asistencia de 23 miembros y la presencia del secretario de Obras Públicas del Departamento Ejecutivo, quien iba a contestar la interpelación sobre la circulación de los ómnibus automóviles, planteada en una reunión anterior por el concejal socialista señor Castiñeiras.

El secretario del D. E., al empezar su exposición, se refirió a la resistencia que los concesionarios han hecho a la ordenanza que fija el precio de 10 y 15 centavos para recorridos mayores de 5 kilómetros y la interpretación, distinta a la del D. E., que ellos le han dado a la referida ordenanza. A causa de esta disparidad de criterio y el giro cada vez más complicado que adquiere este asunto, dijo, el D. E. ha resuelto enviar todas las actuaciones producidas desde su aplicación, al Concejo para que el cuerpo resuelva y ayude a aclarar la situación.

En cuanto a la seguridad de los vehículos hizo notar que en la medida de lo posible, la Dirección de Alumbrado, por intermedio de su inspección mecánica, ha vigilado y vigila constantemente el funcionamiento, seguridad, etc. Por último, se refirió a los permisos precarios acordados por el director de tráfico con motivo de los asaltos de box que se realizaron en Palermo. Dijo que se había ordenado la instrucción del sumario correspondiente, el que sigue tramitándose con toda diligencia.

Además, el Concejo consideró el proyecto tendiente a prorrogar, por seis meses, la ordenanza que obliga a colocar en los automóviles un aparato regulador de velocidad. En este asunto dió su opinión el secretario del D. E., y después de un breve debate, en el que intervinieron varios concejales, se resolvió prorrogar, por el término indicado, la referida ordenanza. Relacionado con el mismo asunto, los concejales Ray y Pereyra presentaron un proyecto de ordenanza con la cual se derogaría, lisa y llanamente, la que obliga a la colocación de los aparatos y que ha motivado tantas protestas del gremio de "chauffeurs".

El proyecto fué enviado a comisión, después de oír los fundamentos en que lo apoyan sus autores.

Después de otros asuntos, y siendo las 20 horas, el Concejo levantó su reunión.

Los nuevos magistrados y altos funcionarios de la provincia

El nuevo presidente del Tribunal de Cuentas doctor Amílcar Mercader, al darle posesión de su cargo el ministro de Hacienda señor Viale

Prestaron ayer juramento, como lo anunciamos, los nuevos magistrados de la provincia nombrados y ascendidos recientemente por el Poder Ejecutivo.

El acto tuvo particulares relieves por su propia significación, así como por las condiciones intelectuales y de distinción social y caballeresca que a ellos distinguen. Asistieron la mayoría de los jueces del departamento de la capital, los tres ministros, legisladores nacionales y provinciales, altos funcionarios y miembros destacados de nuestros círculos forenses que testimoniaron en dicha ocasión sus simpatías, reconociendo a la vez el acierto con que se han inspirado tales nombramientos.

Con el aplauso de la concurrencia fueron prestando juramento sucesivamente: el doctor Luis F. Dellepiane, juez de la Suprema Corte; doctor Mario Jiménez, juez de la Cámara 1a. de Apelaciones del departamento del Centro; doctor Víctor E. Rivarola, juez en lo Civil y Comercial del mismo departamento; doctor Julio Ballina Benítez, juez del Crimen del departamento del Centro.

También prestaron juramento, ante el señor presidente del tribunal, el doctor Lucio M. Moreno Quintana, designado agente fiscal en lo Civil y Comercial del departamento de la Capital, y el doctor Adolfo Laguna, para desempeñar el cargo de secretario del juzgado civil No. 3, del departamento del Centro.

En seguida el tribunal celebró un acuerdo resolviendo que en lo que resta del corriente año la presidencia sea desempeñada por el doctor Dellepiane.

Terminado el acto realizado en la Suprema Corte, la concurrencia fué invitada a trasladarse a la Casa de Gobierno, para asistir al juramento del nuevo presidente del Tribunal de Cuentas, doctor Amílcar Mercader, ante el primer magistrado. El juramento fué prestado en el despacho del gobernador, suscribiendo el acta respectiva el escribano mayor de gobierno, señor Maina.

El señor Mercader fué objeto de una cariñosa demostración de simpatías, recibiendo numerosas felicitaciones.

El doctor Luis F. Dellepiane, juez de la Suprema Corte en compañía de sus amigos después de haber prestado juramento.

CARNET DEL REPORTER

LOS HIJOS DE NADIE

I

La historia es triste y vulgar. La crónica policial la refiere todos los días, en unas pocas líneas, que siguen a un título que sólo impresiona a las madres: "Infanticidio". ¿Pero Esther mató, verdaderamente, a su hijo? Yo no podría afirmarlo ni negarlo, aunque conozco a Esther, y acaso por esto mismo, porque la "conozco", así, por su aspecto, sus costumbres y algunas palabras que no expresaban nada íntimo ni profundo.

Esta Esther, como la del tango, era "flor del fango" en el suburbio; creció en la miseria, quiso ser feliz fácilmente, por azar como el jugador, y cuando pudo percibir la realidad de su situación ya estaba enviciada hasta la médula. Para enderezarse a tiempo habría necesitado la infeliz un sentido moral de que estaba desprovista y que teniéndolo le habría impedido "descender a la calle", como decía Michelet de una dama honesta que fué luego "la dama de las camelias".

En medio de la trágica desolación de su hogar, Esther, adolescente apenas, bien parecida, muy cortejada por los mocitos del barrio, y aún por señores distinguidos, hubo de pensar —¡tantas como ella lo piensan para su mal!— que el bienestar y la dicha le tenía reservados el Destino. La primera desilusión le costó muchas lágrimas, pero Esther imaginóse que aquello era una equivocación de la suerte. Después...

Unos contados años han pasado —¡si parece que fué ayer que...!— cuando volvemos a encontrar a Esther, ahora alojada en la comisaría, donde la van a poner en libertad en seguida por orden de un juez Magnaud criollo, que la ha absuelto. Pero ¿no mató Esther a su hijito?

No, Esther no mató a su hijo! Es cierto que el recién nacido, al cabo de unos días, amaneció frío, exámine, cubierto de manchas moradas, y que cualquiera, juzgando por apariencias hubiese sospechado que aquella lo sofocó de intento, para librarlo de "las angustias de esta vida miserable", pero, ¡qué dolor no habría en esa madre, qué aflicción no revelaría su actitud, qué tormento no traduciría su semblante para que el magistrado y el médico de policía se convencieran inmediatamente de su inocencia! Esther no temía la cárcel ni la muerte; lo que la enloquecía era la pérdida de su hijo...

II

Don Melitón Alvarenga es un viejo criollo. Vive retirado en su rancho en las afueras de la ciudad, y "en su ley", sin ambicionar nada. Algún trabajito con hacienda o leña, para asegurarse el puchero de todos los días y para que ¡gracias a Dios! no le falte nunca la galleta ni el mate, y el hombre se siente dichoso. Ya doblando los cincuenta se ha casado con una mujercita linda y joven, que no tiene más "defecto" que ser hija de gringo: Eva, una rubia peli-roja que llevó al matrimonio como presente de bodas un niño de tres meses, también rubio y de ojos azules. Este chiquilín es el encanto de su "padrino" don Melitón, que lo quiere tanto que la generalidad de los días sustituye a la madre, dándole el biberón, cambiándole los pañales, haciéndole dormir.

Terminada la jornada laboriosa, Alvarenga suele pasarse noches enteras cuidando su hijo postizo, mientras la madre ronca tranquilamente. En cierta ocasión hemos oído al viejo gaucho decirle a su mujer:

—"Mirá Martina, es de desear que no tengamos más hijos para de este modo consagrarnos completamente a este angelito que el buen Dios nos ha dado".

III

Una anciana lleva a la Asistencia Pública, envuelta en un pañolón, una criatura raquítica, enfermiza, que inspira lástima.

—"Ahora, declara la anciana, está muy guapita esta Totita; vean ustedes como sonríe, sana y contenta. ¡Se ha salvado!... Me la confiaron tan pronto nació, la pobre estaba condenaba a una muerte segura, no la querían... ¡Me debe la vida!

Y al decir esto en la cara de la viejecita resplandece una alegría conmovedora.

La Totita es un esqueleto recubierto de piel amarillenta. La anciana le hace caricias hasta conseguir otra sonrisa, y si pena nos produjo el aspecto de esa niña, una sensación extraña, desagradable, mortificante embarga nuestro espíritu viendo sus labios exangües contraídos por la mueca placentera.

—"La madre era una señorita que procuró ocultar la culpa — prosigue la octogenaria — ajustándose el corsé y maltratando su organismo".

En seguida nos cuenta la anciana las inquietudes que ha pasado con la Totita, las infinitas visitas a los médicos, el martirio en que ha estado días y noches a la espera del ataque pronosticado por los facultativos. "¡Ya está salvada la niña! Ah, pero ahora otra angustia oprime su corazón cuando reflexiona sobre el porvenir... ¿Qué será de la Totita cuando ella falte? Porque un día de estos se quedará en cama postrada, sin poder levantarse ya más..."

Y nosotros, oyéndola, evocamos aquella escena maravillosamente descripta por Balzac y en la que el anciano doctor Mironet sentía dolor atroz en sus encías al tiempo en que a la pequeña Ursula le salían los dientes.

Federico Quevedo Hijosa.

En San Pedro se realizará un concurso de maíces

El 15 de julio próximo, se inaugurará en la localidad de San Pedro, provincia de Buenos Aires, un concurso de maíces organizado por la Agronomía Regional de Pergamino, y bajo los auspicios de la Dirección General de Enseñanza Agrícola.

Han sido establecidas para el mencionado certamen las siguientes bases:

Podrá enviarse maíz amarillo común, canario, cuarentón o cuarentino, morocho, colorado común y otras variedades.

Premios: Se instituyen para cada categoría diversos prémios, consistentes en implementos agrícolas, medallas, diplomas de honor y dinero.

Embalaje de las espigas. Para que lleguen en buenas condiciones a la comisión conviene envolver en papel cada espiga y luego colocarlas en un cajón, bien apretadas o forradas con arpillera. Las datos deben ir dentro de la muestra.

Datos: Nombre de la clase o variedad de maíz; nombre del agricultor; si es propietario o arrendatario; cantidad de cuadras o hectáreas sembradas; fecha de siembra y cosecha; rendimiento por cuadra o hectárea.

Muestras: Las espigas, en número de doce, deben ser remitidas antes del 30 de junio a la comisión local formada por los siguientes señores: Gregorio N. Gutiérrez, presidente; Santiago Etcheveto, secretario; vocales: J. Felipe Ardaiz, Nicolás Perazzo, Ernesto Mamberto, Nicolás G. Meglio, Ramón C. González, Miguel Porta Baulíes, Víctor E. Suero, Antonio M. Pujol, Salustiano Martínez, Emilio Gucchi, José Fernández, Carlos Rodríguez Marcenal, José Gorello, Alejandro Soto, José Pujol (h.), Fermín Tettamanti, José Montevecchio, José Cuecuela Figueroa y Ramón Masea.

Instituciones y conferencias científicas

PRIMERA SESION ORDINARIA DE LA SOCIEDAD ARGENTINA DE PEDIATRIA

Bajo la presidencia del doctor Manuel A. Santas, la Sociedad Argentina de Pediatría celebrará su primera sesión científica ordinaria pasado mañana, a las 21 horas, en su local, Santa Fe 1171, para considerar la siguiente orden del día:

1.o — Asuntos entrados.

2.o—Doctor Clemente Ferreira (de San Pablo), "Organización de la higiene infantil en la ciudad y en el campo".

3.o—Doctor Juan C. Navarro, "Peso de recién nacidos argentinos".

4.o—Doctores Juan Orrico y B. Moyano Navarro (de Córdoba), "Sarcomas del mesenterio".

5.o—Doctor Juan Bacigalupo, "La evolución del Ascaris lumbricoides".

6.o—Doctor L. Velasco Blanco, "Hemorragias múltiples en el recién nacido. (Caso grave terminado por curación)".

7.o—Doctor José María Valdez (hijo), (de Córdoba), "Carreau sifilítico".

SOCIEDAD DE OBSTETRICIA Y GINECOLOGIA

La Sociedad de Obstetricia y Ginecología de Buenos Aires celebrará mañana, a las 17 horas, una sesión pública solemne y su segunda sesión científica ordinaria, para tratar la siguiente orden del día:

Presidencia del doctor J. C. Llames Massini. — 1.o, Lectura y aprobación del acta de la sesión anterior; 2.o, Asuntos entrados: despacho de la C. D. constituída en comisión especial, sobre el proyecto de los doctores C. A. Castaño y E. Nichilson, referente a la lucha y profilaxis del cáncer del útero; 3.o, Informe del señor presidente, sobre la situación moral y financiera de la Sociedad; 4.o, Memoria de la labor de la Sociedad durante el período 1922-1924; 5.o, Toma de posesión de sus cargos por la nueva Comisión Directiva.

Presidencia del doctor Enrique A. Boero. — 6.o, Doctor A. Larguía Dávila, "La transfusión citratada en Obtetricia. Algunos resultados"; 7.o, doctores E. L. Vila y H. W. Sanz, "Sobre un caso de fibroma del tabique uretro-vaginal"; 8.o, doctor E. A. Boero, "Evolución de la pelvis en la mujer argentina. (Nota previa)"; 9.o, doctor T. González, "El forceps en las posiciones transversas, en la excavación"; 10.o, doctor E. L. Vila, "Contribución al estudio de los tumores del ovario"; 11.o, doctora M. T. F. de Gaudino, "Presentación de un vaginoscopio".

Sesión secreta. — Informe de la comisión designada para examinar las modificaciones propuestas a los estatutos vigentes. (3.a citación).

LA INSPECCION DE ENSEÑANZA SECUNDARIA ORGANIZA UN CICLO DE CONFERENCIAS

La Inspección General de Enseñanza Secundaria Normal y Especial, ha designado a los señores inspectores mencionados a continuación, para dictar en varios establecimientos educacionales de la metrópoli, dependientes del Ministerio de Justicia e Instrucción Pública, conferencias públicas de vulgarización científica, sobre los temas que se indica:

Doctor José M. de la Rúa, "Herencia biológica"; señor Ernesto Nelson, "Enseñanza de la geografía"; señor Florencio D. Jaime, "Metodología de las matemáticas".

Llegó esta mañana a nuestro puerto, el vapor francés "Massilia", con un selecto núcleo de pasajeros

Zarpó hoy el paquete "Principe di Udine" y mañana emprenderá viaje el "Southern Cross"

La llegada del "Massilia" — El profesor Porcher—

Como a las 9 y 30, arrimóse al desembarcadero oficial de la dársena Norte, el moderno paquete francés "Massilia", con procedencia de Burdeos y escalas distintas, habiendo efectuado una travesía exenta de novedades de importancia y de acuerdo con su itinerario el que no ha variado en nada.

El transatlántico "Massilia", bien conocido por el público viajero, ha traído un núcleo importante de personas conocidas, pasaje de segunda clase, intermedia y proa y una importante remesa de sacos de correspondencia de todos los países europeos y del Brasil.

Entre el numeroso pasaje de lujo y primera clase que vino en ese vapor, se encuentra el distinguido profesor Charles Porcher, director de la escuela de Veterinaria de Lyon (Francia).

Bajo el punto de vista comercial, industrial y alimenticio, es el profesor Porcher, una verdadera autoridad destacada en materia de lechería.

El citado profesional, ha sido invitado por el Ministerio de Agricultura, a fin de repetir una amplia serie de conferencias relacionadas con ese producto alimenticio y que diera en París, en el instituto Pasteur, el año pasado, en el mes de diciembre, relativas a la producción, origen y aprovechamiento de la leche. Débese esa invitación del Ministerio aludido, al interés que despertara entre los hombres de ciencia de este continente, las disertaciones del eminente profesor, en París.

El distinguido profesor, realizará en nuestro país una importante jira por el litoral, durante el mes corriente y el próximo, e acompaña de técnicos argentinos, a fin de poder apreciar en que forma se desarrolla la industria lechera.

Una vez terminada esa jira el profesor Porcher, iniciará en mayo y junio, el ciclo de conferencias, para el que ha sido invitado por el ministro de Agricultura, habiéndose designado ya para ello, el local de la Facultad de Ingeniería.

El profesor Porcher, al bajar del "Massilia", fué saludado por nuestras autoridades, distinguidos hombres públicos y personas vinculadas a nuestros círculos profesionales.

Otros viajeros—

Entre otros pasajeros conocidos, han llegado a bordo del "Massilia" el doctor Delio Aguilar, acompañado de su señora esposa y sus hijos, el señor Bartolomé Amengual, don Alberto Blaquier, su señora e hijos, don Adolfo Glücksmann y familia, el señor Joaquín Cueto y don Pedro Capdevielle y señora.

Han llegado también en el mismo vapor los señores Tomás Culler, Alvaro J. Newton, señora y familia, y Mauricio da Rosa.

El anuncio de la llegada del "Massilia" atrajo al desembarcadero oficial a un grupo importante de personas conocidas, dando ocasión a una nueva reunión social en la dársena Norte, que cumplimentaron a los que llegaban.

Fueron viajeros del expresado barco, además, los señores Carlos Menéndez Braun y señora, Diego Pedro Young, Joaquín Gorina e hijo, Eduardo Vivot, Ernesto Padilla, Nathan, Matilde y Alicia Sommer, Ricardo Sauze y señora, María Saint Pierre, Andrés y Annie Randal Ayais y muchos más.

Lista de pasajeros de lujo y primera clase—

Integran también el pasaje de lujo y primera clase, los siguientes pasajeros conocidos:

María Rosa, Rita y Edna Arias, Amleto Battisti, Andrés de Berreta, J. Bazet, señora y familia, María Baeza, Enrique Couzier, Emma Francés, Juan Figueroa, Mauricio Haag, Enrique Hachmel, Elina Kilcher, Sabina Lalanne, Francisco Larran, Arturo Levy, Jorge Louis de Lastry, Simón Maury, Juan Mazzino, Esperanza Minker, Ernesto Molina, Pedro Mantel, Constancio Moore, Alberto Martínez, Carlos Ovejero, Horacio Paz, Gino Pignotti y señora, Odette y Manuela Rouseau, Rosa y Juan Russo, Ricardo Sauze y señora, Alberto Schndler y familia, Pedro Tomé, Sara Viale, Miguel Astola, Susana de Cahen, Laurentino Pascal, Julio y Eva Paliaccoff, Enrique Tapia, etc., etc.

Saldrá de aquí nuevamente, el "Massilia", el 30 del mes corriente.

Arribo del "Infanta Isabel de Borbón"—

Como lo hemos anunciado, en las horas de la noche, entró a nuestro puerto, el vapor español "Infanta Isabel de Borbón", procedente de Barcelona. Regresará el 2 de mayo.

Salida del "Principe di Udine"—

A la hora establecida zarpó esta mañana de la dársena Norte, el paquete italiano "Principe di Udine", del Lloyd Sabaudo.

El citado buque fué despachado a horas 10, con destino a Génova y escalas.

Conduce pasajeros, carga y correo.

Zarparán mañana los vapores "La Coruña" y "Southern Cross". Viajeros que partirán en el último—

Mañana emprenderán viaje de esta capital dos paquetes correos.

El primero a salir es el estadounidense "Southern Cross", que zarpará a las 15, de la dársena Norte, rumbo a Nueva York y escalas.

Este barco llevará pasaje, carga y correo.

Se ausentarán del país, los siguientes pasajeros de cámara:

Señor Roberto Urquiza, señora Enid H. Davis, señor Simón Weisbrot, señor Harry-Mody Spoor, señor Julius Geller, señor Francis Breed, señor Benjamín Carver, señor Domingo Gasbarro, señor Daniel Battilana, señor Edward Mc Cray, señor Carlos Weinberg, señor y señora Antonio Rodríguez y niño, señor Juan Buhler, señor Baltazar Robles, señor Ernesto Ramuzzi y señora, señora Anna J. Bard, señorita Catherine Bard, señor James F. Bard, señora Georgia M. King, señora Mary V. Aitken, señor Herman Bauer, señora Matilda Bauer, señor y señora Hugh S. Jenkins, señor Robert Jenkins, señorita Diana Jenkins, señor Farral B. Yates, señora Florett Yates, señor Donald Yates, señorita Florence Demarest, señor y señora Terry C. Bridgman, señor Frank H. Motz, señor Arvid Peterson, señor y señora A. J. Vermond, señor George A. Devine, señor y señora Walter T. Simons, señor y señora Carlos Lentz, señor y señora William Moran, señorita Anna Lisa Tillberg, señor y señora Percy R. Burton, señor Juan Valle, señor William B. Donnell, Mr. Junius Pratt, Mr. Juan Caretti, señor y señora Joaquín Canton, señora Susan J. Davis, señor William Paguls, señor Joseph B. Eddis., señor Antonio Stabile, señor Antonio Simón Folch y otros.

El "La Coruña", soltará amarras, también de la dársena Norte, a las 16, con destino a Hamburgo y escalas.

Llevará este paquete bultos postales, pasaje de clase única y carga general.

Instrucción Pública

Seminario de Psicología y Pedagogía. — En el Instituto Nacional del Profesorado Secundario se iniciará el martes próximo el Seminario de Psicología y Pedagogía a cargo del profesor francés señor Desiré.

Homenaje a la memoria de la profesora Amelia Villanis. — Las adhesiones para el homenaje que a la memoria de la profesora Amelia Villanis organiza la Asociación de Profesores de Educación Física se reciben en la secretaría de dicha institución todos los días de 17 a 19.

Escuela Nocturna Presidente Roca. —En esta semana se inaugurarán en la escuela nocturna Presidente Roca los cursos de armonía, contabilidad, inglés, taquigrafía, corte y confección.

Escuela de adultos. — En la escuela de adultos que funciona en el establecimiento de la calle Entre Ríos 1359, funcionarán, durante los días lunes, miércoles y viernes, los cursos de taquigrafía.

Asociación de Profesores de Educación Física. — Para formar parte de la comisión que prepara un homenaje a la memoria de la profesora Amelia Villanis, han sido designadas en representación de esta entidad, las señoritas María Teresa Coradeghini y Josefa Caucino. Las adhesiones se reciben en la secretaría de la asociación, Victoria 788, todos los días hábiles, menos los lunes de 17 a 19 horas.

ESCUELA PROFESIONAL DE CORDOBA

El P. E. aprobó en todos sus partes, el contrato de locación celebrado ad-referendum entre la Dirección de la Escuela Profesional de Córdoba y el señor Francisco Pastrone por el que este cede en arrendamiento al gobierno de la Nación la casa de su propiedad; ubicada en la calle Colón No. 341 en aquella ciudad por el término de cinco años a contar desde la fecha que la Escuela tome posesión del inmueble y mediante el alquiler mensual de 1.100 $ m|n.

COLEGIO BERNARDINO RIVADAVIA

El habilitado del Colegio Nacional "Bernardino Rivadavia" recibió del Ministerio de Hacienda 48.835 pesos moneda nacional, importe de la planilla de haberes y gastos de aquel establecimiento de enseñanza, por el mes de marzo último.

CUESTIONES BASICAS DE PEDAGOGIA

La Comisión Directiva de la Sociedad Maestras del Purísimo Corazón de María, organiza una serie de reuniones científicas, en las que se dictarán conferencias sobre cuestiones básicas de pedagogía, a cargo del presbítero Ernesto Vallazza, secretario de la curia metropolitana.

Estas conferencias se realizarán en el salón de actos del Colegio del Sagrado Corazón, Juncal 1858.

La primera sobre "La unidad de la educación", se anuncia para mañana, a las 17.30 horas.

Congreso Internacional de Historia y Geografía de América

La Academia Americana de la Historia, que organiza este congreso para octubre próximo, acaba de recibir nuevas adhesiones de gobiernos e instituciones científicas de América y Europa.

Estas instituciones son: de Norte América, los departamentos de Geografía y Geología de las universidades de Yale, California, Wisconsin y Clark; Sociedad de Historia Americana y Sociedad Nacional de Geografía, de Nueva York; Academia Nacional de Historia, de Ecuador; Institutos Históricos y Geográficos, de San Pablo, Sergipe y Bahía, de Brasil; Universidades de La Paz, Cochabamba y Potosí, de Bolivia; Sociedades de Geografía del Perú, Lisboa, Berna, Berlín, Viena, Marsella, Suiza y Noruega; Cámaras del Libro, de Barcelona; y Sociedad Exportadora de Libros, de Alemania.

Todas ellas han prometido designar delegados y enviar a la Exposición de Materiales de Enseñanza, a realizarse conjuntamente con el congreso, obras, mapas, copias de documentos históricos, catálogos de archivos, fotografías de monumentos, antigüedades americanas, etc.

Telegramas

URUGUAY

Resolución de la Convención Nacionalista — Decanato de la Facultad de Derecho y Ciencias Sociales — Designación del doctor Iruretagoyena — Prórroga del plazo sobre desalojos a los agricultores —Teatrales — Temporada otoñal.

MONTEVIDEO, abril 23. — La convención nacionalista, en la sesión de anoche, resolvió expulsar del partido a todos los miembros del comité ejecutivo radical nacionalista con motivo de haber vencido el plazo fijado para contestar la nota del directorio.

—El doctor José Iruretagoyena ha sido designado decano interino por el consejo directivo de la Facultad de Derecho, hasta tanto el doctor José Pedro Varela retire la renuncia que ha presentado.

—Las cámaras sancionaron el proyecto de ley estableciendo el plazo de prórroga a los desalojos de los agricultores que hayan sido buenos pagadores.

—Gran éxito obtuvo anoche, en el Solís, el dobut del bajo Mansueto, en "Mefistófeles", siendo muy ovacionado, especialmente en el prólogo, que lo cantó con sumo gusto.

—En el mercado de lanas no hubo operaciones.

—El trigo se mantiene firme, a $ 4.30. El maíz flojo, a 4.85. El lino, a 8.30, flojo.

—El domingo se inaugurará, en el Parque Hotel, la temporada de otoño.

El envenenamiento de la familia Schmidt, de Puán

Un curioso hallazgo: La policía posee un papelito en el cual escribió su pensamiento - antes de expirar - uno de los intoxicados

"Yo sé quienes nos han envenenado"..

Esta mañana comenzó el análisis toxicológico de las chauchas conservadas

En Puán está generalizada la creencia de que se trata de una intoxicación alimenticia

(De nuestra sucursal en La Plata)

LA PLATA abril 23. — Toda la atención de los que siguen de cerca el asunto del envenenamiento de la familia Schmidt, de Puán, se halla concentrada en dos puntos: la pesquisa que en esa localidad está haciendo el comisario de la Cuesta y el exámen que de las visceras está realizando en La Plata el toxicólogo de los Tribunales Dr. Pedro Pando.

El día de ayer, como dijimos en su debido momento, fué de relativa calma. La policía de Investigaciones se dedicó a extender los hilos de su tela, mientras el doctor Pando procedió a activar el análisis de las vísceras, primera actividad a la que se ha dedicado el químico forense desde que tuvo en su poder los elementos necesarios a su tarea.

En las últimas horas de la tarde se produjeron, sin embargo, algunas novedades de positivo interés. La jefatura de policía tuvo algunas noticias directas desde Puán, parece que procedentes del comisario de la Cuesta. Estas noticias, según leerán nuestros lectores a quienes vamos informando según se producen las cosas, revisten la importancia que las comprobaciones posteriores le atribuirán en todo su valor.

He aquí las novedades ocurridas durante el día de ayer:

La investigación policial en Puán—

La policía de Investigaciones de la Provincia guarda una absoluta reserva respecto de la marcha de sus trabajos. Como hemos dicho, destacó a Puán al comisario Ricardo V. de la Cuesta que llegó ayer en la madrugada acompañado de varios empleados de la misma división. ¿Que ha ocurrido desde entonces?

Inmediatamente de llegar a su destino, el comisario de la Cuesta, siguiendo las instrucciones del jefe de investigaciones Sr. Jorge L. Ower y las propias inspiraciones, recogió todas las informaciones que le facilitó el comisario de Puán. Con ese punto de partida, se dispusieron numerosas medidas y se realizaron varios interrogatorios que permitieron saber que uno de los que murieron envenenados — no sabemos cual de ellos — antes de expirar dejó un papelito escrito con estas sensacionales palabras que transcribimos casi textualmente: "Yo sé quiénes nos han envenenado. Son tres hermanos o son los italianos".

Persistimos en afirmar que la policía debe estar en posesión de otros elementos de juicio que nosotros desconocemos. Ahora bien ¿que valor tienen esas palabras escritas por un moribundo? Es creencia generalizada que cuando el fin se aproxima, el hombre se despoja de toda simulación y dice la verdad, o por lo menos, lo que sinceramente piensa. En este caso: ¿será exacto lo que ha dicho el que escribió el papelito; ¿O será el fruto de una imaginación alterada o excitada por el desarrollo de los acontecimientos? Es posible que el autor de esas palabras, impresionado por la manigtud de la tragedia, haya sufrido una alucinación o bien que haya recordado dramas anteriores y sugestionado por el recuerdo, haya a su vez evocado a personas que él consideraba adversarios. En la imposibilidad de hablar, escribió un pensamiento que aún en trance tan grave y trascendental no procuró expresar claramente. En efecto si estaba convencido que tres hermanos habían atentado contra la vida de todos ¿porqué no los mencionó? ¿Porqué afirma que si no son los "tres hermanos" son los "tres italianos"? ¿Quienes pueden ser estos tres individuos?. Debemos hacer constar aquí, que no poseyendo el original de donde copiar las palabras aquellas nos sentimos inseguros para desarrollar nuestro preceso lógico. Ello no obstante, preferimos abandonarnos a la tarea de reflexionar sobre cosas extrañas, convencidos que de este modo no hacemos sino substituirnos al lector en sus ejercicios imaginativos.

Una conducta extraña—

Está muy lejos de nuestro ánimo desear, para satisfacción de nuestra vanidad periodística, si la tuviéramos, que en este terrible trance haya uno o más culpables. Hacemos esta declaración porqué siendo tan particulares los resultados a que llegamos podría creerse que queremos que haya uno o más asesinos, cueste lo que cueste.

Nuestro trabajo parte de la base de que han muerto seis personas de modo raro; ha habido tres médicos que no han sabido definir, hasta ahora, que tóxico puede producir esos efectos, al punto que han aparecido opiniones de hombres científicos en apoyo de la tésis de que todos han fallecido de "botulismo". Siendo irremediable lo acontecido, ojalá no haya culpables y solo deba atribuirse al destino tan tremenda desgracia.

Pero antes que nosotros, otros han sospechado de alguien. Esos han sido algunos médicos que intervinieron en la autopsia de los primeros cuatro cadáveres y la misma policía al ordenar que se realizara una investigación a fondo.

La policía comienza sus trabajos de inquisición y en seguida aparece un papelito extrañamente escrito. Lejos de impresionarse por el hallazgo la policía parece convencerse, poco a poco, que se trata de un caso puramente casual y atribuye las expresiones del autor a efecto de la imaginación alterada por el sufrimiento o por la desesperación de una muerte inevitable.

Esto es lo qué no nos parece lógico. Para afirmar que lo escribió una de las víctimas es fruto de la imaginación excitada, hay que avanzar algo más en las averiguaciones y esto es, precisamente, lo que deben estar los pesquisantes destacados a Puán, aunque no lo digan.

Harold Klunk—

Nos decía un caballero que ha llegado a La Plata, procedente de Puán que allá se cree que la muerte de las seis personas de la familia Schmidt y Krenn es el resultado de un envenenamiento por la ingestión de alimentos en malas condiciones de conservación.

Esta creencia se ha generalizado, al punto que cualquier comprobación contraria a que se llegara, sorprendería profundamente a la opinión pública.

Respecto de Harold Klunk, del cual nos hemos venido ocupando estos días, la policía no ha podido saber, de sus investigaciones realizadas hasta ahora, nada más que los siguientes datos: qué carece de antecedentes policiales.

Hasta anoche a las 21, no habían regresado los empleados de investigaciones que la policía de la provincia había destacado para averiguar en la Legación y en el Consulado Alemán, de la capital Federal, los antecedenaes que tuvieran del mismo Harold Klunk.

Ahora, están en el tapete estas tres cuestiones: ¿Se trata de una intoxicación alimenticia? ¿Se trata de un envenenamiento intencional? ¿Quienes son — en este caso — el o los culpables? "That is the puestión".

Las chauchas en conserva—

El doctor Pando, toxicólogo de los tribunales, continúa, afanosamente, dentro de la inevitable lentitud de la operación, el análisis toxicológico de las visceras de los primeros cuatro envenenados. Está tarea no ha terminado todavía. Por ahora nada se puede afirmar en definitiva, pudiendo tan solo decirse que hasta anoche, no se había conseguido hallar ningun veneno. Interrogado por nosotros, el Dr. Pando, no negó ni afirmó nada según es su prudente costumbre, pero al manifestarles nosotros si ya podía asegurarse que en las visceras no se había encontrado rastros de veneno alguno, se limitó a decirnos que el análisis no había concluido.

Agregó, para satisfacer nuestra inagotable curiosidad, que esta mañana comenzaría a analizar las chauchas, las chauchas que denominaremos desde ya, trágicas, ateniéndonos a las versiones que otros propalan. Nadie ignora que la opinión pública está dividida a este respecto, en dos fracciones: los que sostiene que la muerte de las seis víctimas se debe a "botulismo" o intoxicación alimenticia, y los que juran y perjuran que alguien ha metido la mano.

El doctor Pando posee — remitida por los doctores Rufino, Cortelezzi y Cisterna — una botella de esas "de litro", o de "vermouth", llena de chauchas verdosas, casi amarillentas. En el fondo de la botella, dos dedos de un líquido turbio parece ser el resultado de la maceración de las chauchas. ¿Estará aquí el secreto? El doctor Pando hará análisis toxicológico y biológico. Las chauchas pueden ser la causa de todo; hay muchos antecedentes contrarios a su bondad. Hay que esperar el resultado de las investigaciones químicas para saber si los alimentos, de por sí, fueron capaces de producir tales estragos.

El doctor Pando anuncia para el sábado o lunes próximo la terminación de su tarea, reservándose para entonces emitir su juicio definitivo. Lo deseamos sinceramente por varios motivos y por que así nos será dado saber, de una vez y sin reticencias, que piensa el doctor Pando a este respecto.

El jefe de policía—

Es de nuestro conocimiento que el comisario de la Cuesta ya ha comunicado a la superioridad el resultado de sus primeras indagaciones. Sabemos también que el jefe de investigaciones Sr. Ower, apenas recibidos esos informes, los puso en conocimiento del jefe de policía Sr. Algañaraz, tomando después, diversas providencias relacionadas con este asunto.

Procuraremos conocer otros detales.

Ajedrez

PROBLEMA No. 5 DE J. TOLOSA

Negras: 5 piezas

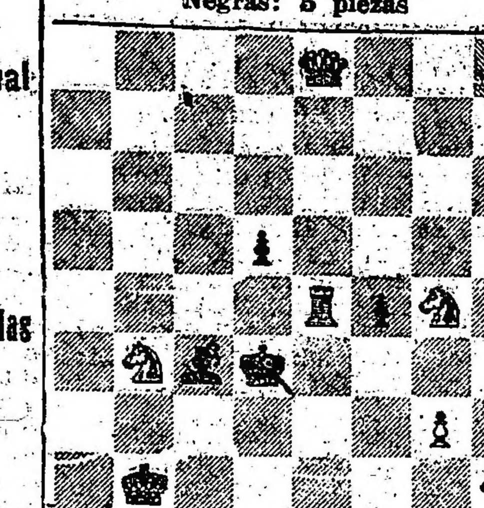

Blancas: 6 piezas

Las blancas juegan y dan mate en dos jugadas.

SOLUCION AL PROBLEMA No. 4
D7R!

FINAL No. 8, DE HENRI RINK

Negras: 5 piezas

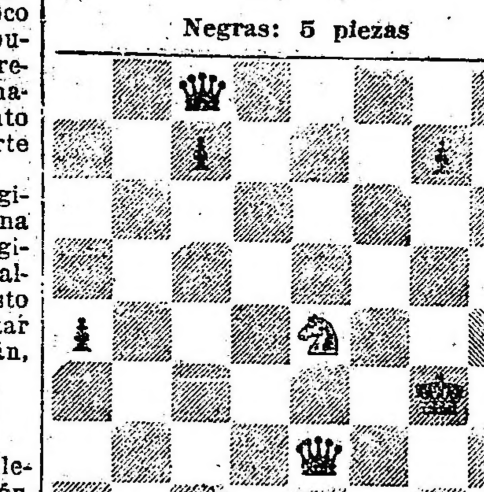

Blancas: 3 piezas

Las blancas juegan y ganan.

SOLUCION AL FINAL No. 7

1. P7TR, T8D+; 2. R3R, T1D!; 3. A×P, T1TR; 4. A×P, T×P; 5. R2R, T3TR; 6. A5CR+, R7CD; 7. A×T y ganan.

L. LERNER

El puerto de Posadas

Dictamen del procurador general de la Nación

Ya en otras ocasiones LA EPOCA ha debido de ocuparse del asunto relativo al puerto de Posadas, señalando las irregularidades cometidas por los concesionarios que motivaron las reiteradas reclamaciones del comercio y de los pobladores en general, de las que nos hicimos eco.

Ahora se ha despachado el procurador general de la Nación con un dictamen absolutamente contradictorio al expedido con anterioridad por el procurador del Tesoro. Determínase la expropiación de parte del Estado, premiando a los concesionarios con un 20 ojo de indemnización encima, además de abonárseles las obras según los presupuestos aprobados.

Este asunto debe ser tratado en el Congreso donde existe un proyecto de caducidad.

Por otra parte, este aspecto "legal" de la cuestión dará motivo para señalar por nuestra parte los aspectos de ella que merecen ser tratados con mayor detenimiento, como la haremos, en posesión de datos interesantes y reveladores.

Universitarias

FACULTAD DE DERECHO

Inauguración de cursos. — En el día de hoy se inauguran los cursos siguientes:

A las 9.30, derecho penal, profesor doctor Eusebio Gómez, quien disertará sobre "El problema de la responsabilidad ante el positivismo penal"; derecho comercial, tercera parte, profesor doctor Leopoldo Melo, quien disertará sobre "La reforma de la legislación comercial"; a las 10.30, derecho internacional privado, profesor doctor Alcides Calandrelli, quien disertará sobre "El concepto actual y la función del derecho internacional privado".

Notariado a las 18, derecho comercial, primera parte, profesor doctor Carlos C. Malagarriga, quien disertará sobre "Las sociedades comerciales y la reforma del Código de Comercio". Génesis de la reforma proyectada. Crítica del sistema adoptado para la preparación de la reforma. La reforma y la legislación de quiebras. Disposiciones especiales a establecer con respecto a la quiebra de las sociedades comerciales en general y respecto de las sociedades comerciales en general y respecto de las sociedades anónimas en particular. El concordato y las sociedades por acciones"; derecho comercial, segunda parte, profesor doctor Francisco I. Oribe, quien disertará sobre "Generalidades sobre ley de quiebras".

Mañana a las 11 en le aula de Derecho Político el profesor Mariano de Vedia y Mitre disertará sobre "La crisis del Estado".

FACULTAD DE FILOSOFIA Y LETRAS

Ternas. — En la última reunión que celebrara el Consejo Directivo de esta Facultad fué votada por la cátedra de latín y literatura latina la siguiente terna: doctores Kurt Schuler, David Corce y Leopoldo Castiella.

Para la de lógica los señores: doctor Alfredo Franceschi, Francisco D'Andrea y Juan Probost.

FACULTAD DE CIENCIAS ECONOMICAS

Donación de una "maquette". — La familia del profesor honorario doctor La Vianna donó al instituto una "maquette" en yeso del civilista Teixeira de Freitas que será entregada hoy por el profesor de la Universidad de Río de Janeiro doctor Exequiel Ubatuba.

En el momento de la entrega harán uso de la palabra el decano de la Facultad doctor José León Suarez, el doctor Utabuta y el profesor doctor Gonzalo Sáenz.

ASOCIACIONES ESTUDIANTILES

Centro de Estudiantes de Derecho. — El señor Miguel Angel Bercaiz dará hoy dos conferencias sobre "Reforma Universitaria" una en el aula de verano de Derecho y otra en la de primer año de Notariado.

Sociedad Amigos del Museo de Historia Natural. — El presidente provisorio de esta entidad doctor José Arce ha convocado a asamblea general de adherentes para dejar constituída definitivamente las autoridades de la sociedad.

La asamblea se llevará a cabo mañana a las 18 en la Universidad de Buenos Aires.

Homenaje al filósofo Kant

En la Facultad de Humanidades de La Plata

Con una brillante fiesta espiritual muy digna por cierto del acontecimiento se celebró en las últimas horas de la tarde de ayer en la Facultad de Humanidades de La Plata el segundo centenario del autor de la "Crítica de la razón pura". Al propio tiempo se inauguraban las conferencias de extensión universitaria que tanto prestigio han dado a la culta ciudad platense desde hace veinte años en que se las ensayara en la Biblioteca Pública situada en el Palacio de la Legislatura.

El acto que aludimos congregó en aquellas aulas a conocidos intelectuales además de un núcleo selecto de juventud estudiosa. Hallábanse presentes numerosas señoritas que pertenecen al magisterio de la provincia y que se perfeccionan allí siguiendo cursos de profesorado superior.

La conferencia de la tarde estuvo a cargo del profesor doctor Chiabra, especializado en investigaciones filosóficas y quién desempeñó su tarea con gran dominio de la materia y en estilo diáfano, que hacía comprensibles al auditorio las más profundas ideas kantianas. Antes de esto, hizo uso de la palabra, en un corto y oportuno discurso, el decano de la Facultad, doctor Mouchet.

Empezó diciendo el decano:

Cábeme el honor, como decano de la Facultad, de inaugurar hoy el ciclo de conferencias de extensión universitaria correspondiente al corriente año. He creído que este acontecimiento de nuestra vida universitaria debía servir de homenaje a uno de los más grandes pensadores de la humanidad en el segundo centenario de su nacimiento: Manuel Kant. Nuestra Facultad viene realizando una obra cultural muy meritoria. No solo trabajamos en el sentido de dar preparación científica, literaria y filosófica a nuestros alumnos, sino que realizamos un gran esfuerzo para expandir en la sociedad argentina las luces de la cultura superior. Hemos creido que nuestra Casa de estudios no debe ni puede ser una escuela superior de oficios, sino un centro de cultura desinteresada, es decir una Facultad universitaria, o simplemente una Universidad en el sentido más noble y elevado de la palabra. Nuestro ideal es que todos los alumnos de las distintas Facultades e Institutos de la Universidad de La Plata pasen por nuestras aulas, gabinetes y seminarios a fin de que sea ella el hogar de los ideales comunes de la familia universitaria. Además queremos que nuestras puertas estén siempre abiertas al pueblo: es por eso que ponemos tanto empeño para que los estudiosos de La Plata vengan a nuestras aulas a confundirse con nuestros alumnos; y no satisfechos con que el pueblo de la capital de la Provincia se beneficie con la cultura universitaria enviamos a nuestros profesores al interior para que lleven el verbo universitario a los centros culturales que soliciten nuestra cooperación a favor de la cultura popular. Además, la Facultad de Humanidades y Ciencias de la Educación edita la muy importante revista "Humanidades" de la que ya se han publicado VII grandes volúmenes, estando el VIII en prensa, para que todos los hombres estudiosos pueden tener un órgano en que publicar sus obras. Esta biblioteca ha editado el año pasado 2 volúmenes y en el corriente se publicarán 4 volúmenes más. Como veis, en nuestra Casa hay un ambiente de labor honorable, intensa y bién intencionada. Levantamos el ideal universitario a gran altura. El pueblo, que tantos sacrificios hace para costear los gastos que demanda la cultura pública, reconoce nuestra buena voluntad y viene a nuestra Casa, alentando nuestro erfuerzo: le estamos muy agradecidos.

Dos grandes y hermosas fechas se presentaban este año como oprtunidad para iniciar nuestras conferencias de extensión universitaria: el 22 de abril y el 1o. de mayo, día de los trabajadores. Como Kant consagró toda su larga vida al trabajo, pensamos que este homenaje al gran filósofo era el mejor homenaje que podamos tributar al trabajo.

He encomendado la conferencia de hoy al distinguido profesor Juan Chiabra, uno de los hombres más versados en cuestiones filosóficas en nuestro país, quién disertará sobre "La grandeza de Kant". Así nuestra Facultad se asocia a los homenajes que en todos los paises se rinden al gran pensador, que por la universalidad de sus ideas pertenece a todas las patrias.

Luego agregó:

Las manifestaciones y, a las veces las bases de la cultura contemporánea son: la ciencia, las artes bellas, y la filofía. Ya la Universidad se ocupa de las ciencias, de la filosofía y de algunas artes bellas, como ser la arquictetura y las letras; pero, hasta hoy, había descuidado las otras formas de la verdad estética: la música la pintura y la escultura. Con la fundación este año, de la Escuela Superior de Artes, por iniciativa de su presidente, doctor Benito Nazar Anchorena, se viene a llenar la gran laguna. No me cansaré como docente universitario de defender los fueros de la ciencia y de fomentar su culto entre los jóvenes estudiantes de la Universidad; pero al mismo tiempo, es menester abrir los sentidos, la inteligencia y la sensibilidad de nuestro educandos a las más altas formas del conocimiento humano: la filosofía, las letras y las artes.

Entre nosotros, como en todos los países del mundo hay quienes se empeñan en vano y de una manera constante en carcomer los cimientos de la ciencia en nombre de una pseudo filosofía científica y aún anticientífica. Este esfuerzo es vano y pueril: es una pretensión ingenua la de querer anular los fundamentos científicos de nuestra cultura, ya qué estos fundamentos son el resultado necesario de nuestra vida social técnico económica. Sin la ciencia toda nuestra civilización se derrumbaría como por obra de encantamiento, por la sencilla razón de que ella está justamente edificada sobre la cultura científica. Si imagináramos que los hombres de nuestra generación por obra de algún poderoso espíritu maléfico perdiesen los conocimientos matemáticos, tendríamos que aceptar que la consecuencia inmediata y fatal de esta pérdida sería la paralización de todas las actividades de la vida contemporánea y lo mismo podríamos decir de las ciencias físicas, de la química, pués, está basada en la cultura científica y la ciencia, por este motivo, no puede peligrar por más poderosos que sean sus directores. Además, tomada la ciencia, no como un conjunto de nociones o conocimientos hechos y bien ordenados, que no habría sino que aprender para luego aplicar sino como una disciplina constante un erfuerzo de la inteligencia y del carácter para perfeccionar la naturaleza humana es un factor cultural inestimable para nuestra civilización. Por estas razones es tarea grata rendir en el día de hoy un homenaje a uno de los más grandes filosóficos de la humanidad: a Manuel Kant, quién a pesar de ser el maestro sin par de la metafísica, era un profundo cultor de las ciencias de la naturaleza, y no se cansaba de aconsejar a la juventud estudiosa de no emprender estudios filosóficos antes de iniciarse en las disciplinas científicas.

Es, pues una locura despreciar y combatir las disciplinas científicas para defender la cultura estética y filosófica. Es menester, si, fomentar a la par que la cultura científica, la cultura estética y filosófica para evitar de formar hombres eficientes desde el punto de vista de la técnica, pero imperfectos desde el punto de vista de los intereses espirituales de la humanidad. Si nuestra cultura fuera exclusivamente científica podría subsistir cierto tiempo nuestra civilización, por descansar ella principalmente sobre dicha cultura; pero no tardará la humanidad en hundirse en la degración espiritual; y esta degración traerá, a su vez, la muerte de la civilización contemporánea. Es menester ventilar bien nuestra vida espiritual abriendo los sentidos y los sentimientos a los rayos bienhechores de las bellas letras, de las artes y de la metafísica, para evitar que el hombre, a la larga, se transforme en un ser mecánico, poseedor de una técnica perfecta, pero estrecho de inteligencia, por no relacionar el pequeño campo de sus actividades técnicas con las múltiples manifestaciones y necesidades de la vida social, y la naturaleza humana con las fuerzas del universo, y "egoísta" y "malo", por no haber perfeccionado sus sentimientos más elevados, dejando predominar los instintos y deseos primitivos. Si queremos una humanidad menos imperfecta que la nuestra, fomentemos, a la par que la cultura técnica-científica, la cultura metafísica y estética, aquella para dilatar los horizontes del entendimiento, ésta para hacer más bello y más bueno el corazón humano.

En la unidad del universo y en la unidad de la consciencia encontramos los fundamentos naturales de la uidad del conocimiento bajo los aspectos de la ciencia, la filosofía y el arte. ¿Qué sería una filosofía sin conocimiento científico? Un vano juego de palabras, un pasatiempo de ociosos y pedantes. ¿Qué sería un arte ajeno por entero al conocimiento de las cosas y de la vida humana? Otro pasatiempo de ociosos y estériles, un juego pueril de niños grandes y nada más. Para que la filosofía y el arte sean realmente las manifestaciones más excelsas de la cultura humana necesitan descansar sobre el conocimiento de la naturaleza y del hombre.

El señor Mouchet concluyó diciendo:

La Facultad de Humanidades, dentro del gran organismo de la Universidad de La Plata, llena la función específica de dar unidad al conocimiento que imparten todos sus institutos y facultades, dilatando la visión de sus alumnos y haciendo más humanos sus ideales. En estas circunstancias nos complacemos en rendir este homenaje a uno de los hombres cuya labor tuvo más influencia sobre todas las manifestaciones de la cultura contemporánea: Kant. Espíritu universal, elevóse de la cultura científica a la especulación metafísica, dejando ideas perdurables en la historia de la filosofía. Si hemos de valorar un sistema filosófico por su repercusión sobre la actividad intelectual de la humanidad, debemos reconocer que el sistema kantiano ha sido uno de los de mayor trascendencia de los elaborados en todos los tiempos de la Historia.

Con estas breves palabras de homenaje al inmortal filósofo del criticismo dejo inaugurado el ciclo de conferencias de extensión universitaria corespondiente la presente año, y me complazco en ceder esta alta tribuna a mi eminente colega doctor Juan Chiabra".

Saludado por los aplausos ocupó la tribuna el señor Chiabra, quien expuso en sus grandes lineamientos, la filosofía kantiana, haciendo de ella, al pasar, comentarios críticos felices, que acrecían el interés con que el auditorio escuchaba el desarrollo de la conferencia. El señor Chiabra refirióse a las tres graves preguntas que se formulara el solitario de Koenisberg: ¿Qué puedo saber? ¿Qué debo hacer? ¿Qué me es lícito esperar? La inquietud kantiana aparecía palpitante en la exposición del ilustrado conferencista.

Complacióse el señor Chiabra en establecer la base científica en que reposaban las especulaciones de Kant, quien conciliaba, en su concepción de la vida el vuelo audaz de la inteligencia con los imperativos categóricos. La grandeza de Kant no estaba — dijo — en su sistema filosófico, que era objetable, más si en la posición adoptada por el admirable pensador.

La conferencia duró una hora, y en tan breve espacio de tiempo el señor Chiabra consiguió desenvolver el pensamiento kantiano íntegramente, no en revista amena, sino en lógica articulación y en unidad de criterio frente a los enigmas del universo.

Demostró la función del criticismo kantiano que se eleva, como Dios. Terminó, entre el dogmatismo y el escepticismo. Siguió pasopor paso el proceso de formación de la crítica gnoseológica de Kant, demostrando que sus tres críticas son indisolubres como los colores del prisma solar. Recordó la reedificación que Kant hizo de todas las más altas maniefstaciones de la actividad humana, insistiendo sobre la necesidad de la vuelta a Kant en todos los momentos en que la especulación filosófica degenere en dogmatismo, y se entregue a intemperancias fatales para el proceso ideal humano. Y después de muchas otras consideraciones sobre la importancia de la filosofía kantiana, dijo que era justicia recordar, en este homenaje a la grandeza de Kant, el nombre de Alberdi. La obra del grande estadista argentino: "El crimen de la guerra" se conexiona espiritualmente con el escrito de Kant sobre la paz espiritual. Hizo notar la diferencia de forma de las dos obras, manifestando luego la opinión de que la gran guerra podrá desaparecer, aunque la lucha perdurará hasta que perdure el espíritu indagador de los hombres: desaparecerá la guerra como medio de lucha, no sólo por la formación de las vastas federaciones pronosticadas por Kant en su escrito sobre la paz, sino porque la evolución hará siempre más noble y legítima la lucha en todas sus formas y funciones hasta que no tendrá otro medio para la conquista de la riqueza, de la gloria del respeto y del amor de todos, sino las armas incomparables del arte, la ciencia y el trabajo".

NOTAS POLICIALES

En averiguación del robo de la Aduana, hay cuatros detenidos

Antecedentes de Valentín Maita

El comisario Ferro y subcomisario Palacios de la sección 22 siguen practicando activas averiguaciones para aclarar debidamente el robo cometido en la Aduana del que dimos cuenta ayer y del que es autor el sujeto Valentín Maita.

Como de los relojes sustraidos por el nombrado faltan 26, se cree fundadamente que los han sustraido los que intervinieron en el primer momento y a fin de establecerlo se encuentran detenidos tres guarda costas y un sargento del mismo cuerpo.

Valentín Maita (a) Pampa

Todos ellos que han sido detenidamente interrogados niegan haberse apoderado de los relojes que faltan, sin embargo se cree que no deben ignorar quien los sustrajo y no quieren delatarlo.

Esta tarde serán allanados los domicilios de los empleados en cuestión y del resultado de esta diligencia daremos cuenta a nuestros lectores en la próxima edición.

Maite está pronturiado en la sección Seguridad Personal bajo el número 2443 donde figuran con el mote de Pampa.

Registra tres entradas por antecedentes y una por portación de armas, la primera el 26 de noviembre de 1907 y la última el 23 de Febrero de 1918.

Siendo menor fugóse varias veces de la colonia de Marcos Paz.

Hasta hace poco tiempo Maita trabajó como corredor de hoteles.

Ebrio herido de un puntazo

Esta madrugada en el interior del café La Glorieta ubicada en la calle Las Heras 2587 fué encontrado herido de un puntazo en la espalda el beodo Hermenegildo Moreno, español, de 34 años de edad, soltero carrero.

Conducido al Hospital Alemán, cuando le practicaron la primera cura cura fué llevado a la comisaría 19a. donde se le interrogó acerca del origen de la herida.

Moreno declaró que horas antes había estado en un almacén de la calle Las Heras y Cannig, donde intervino para evitar una riña entre dos sujetos que discutían a raíz de diferencias surgidas durante una partida de naipes, y que presumía que uno de los sujetos en cuestión a quienes no conocelo habían atacado con algún instrumento cortante, produciéndole la leve herida que presenta.

La policía de la sección 19a. procura identificar al agresor e instruye sumario.

Menor arrollado por un auto

En la calle Santa Fe entre las de Bompland y Fitz Roy, esta mañana a las 8, el automóvil No. 2183 arrolló al menor de 12 años Mario Imoda en momentos que pretendía atravesar la calzada.

La víctima sufrió lesiones de importancia en el pié derecho y fué llevada para su curación al Hospital Fernández.

El chauffeur Juan Mario Agasi está detenido en la comisaría 31a.

Oficial de policía agredido

Se encuentra alojado en la comisaría 1a. el sujeto Francis Albert por haber aplicado varios golpes de puño al oficial inspector Carlos Florio, quien le hizo una observación en la calle Maipú frente al número 240.

Al detenido se le procesa por atentado a la autoridad y será puesto a disposición del señor juez de instrucción doctor González Oliver.

Atentados contra la propiedad

De la casa Venezuela 3579, domicilio de Alfredo Pérez, autores desconocidos sustrajeron de una habitación ropas y efectos por valor de 400 pesos.

Se dió intervención al juez doctor Jaime Lavallól.

—Alberto Kahmud, domiciliado Miriñay 732 expuso en la seccional 11a. que a su peón Juan Mansilla, autores desconocidos le sustrajeron en Callao y Corrientes, de la plataforma de un tranvía dos paquetes con mercaderías que avalnó en 701 pesos.

Reyertas y lesiones

En el interior de la casa Zapaleri 1535, a raíz de un incidente por cuestiones de vecindad, se trabaron en riña Moises Zimierman y Salomón Gengembaza, resultando ambos levemente lesionados en diversas partes del cuerpo.

La esposa del primero de los nombrados, Celia Micie que tomó parte en la lucha resultó con una lesión en el rostro de poca importancia.

Moises y Salomón están detenidos en la comisaría 18a.

—Ayer por la tarde en la casa Zañastú 417 después de una acalorada discusión riñeron las mujeres Carmen Martuchi y Digna Maquelro. Esta última aplicó un golpe de puño en la cara a su rival lesionándola levemente.

Las nombradas se encuentran detenidas en la seccional 36a.

Barrendero municipal atropellado por un carruaje

Esta mañana a las 8 en la intersección de las calles Estados Unidos y Jujuy, una americana que guiaba Alejandro Lochi arrolló al barendero municipal Domingo Trípoli, quien sufrió lesiones en el cuerpo de las que se asiste en el hospital Ramos Mejía.

El conductor del vehículo fué detenido por un agente y se halla alojado en la comisaría 20a.

Accidente del trabajo

En la playa No. 8 de los mataderos de Liniers, en momentos que Antonio del Valle faenaba un vacuno, con el cuchillo que utilizaba se produjo una herida de poca importancia en la mano derecha.

Del Valle fué curado en el Hospital Salaberry.

La policía de la sección 42a. comprobó el accidente.

Círculos y Sociedades

Casa de Galicia. — Para el 2 de mayo próximo, a las 21 horas, se ha fijado la realización del segundo concierto radiotelefónico, cuyo programa estará a cargo de los elementos de la Sociedad de Arte Nativo y de las secciones artísticas de la casa.

El maestro don Amadeo Vives, tendrá a su cargo una breve conferencia sobre el arte musical en España; y la señorita Mary Isaura Villaoz, aplaudida primera tiple de la compañía que dirige el citado maestro, cantará algunas canciones regionales.

Una fuente de perfumes en la casa Harrods

Bajo la dirección de la Compañía Internacional de Perfumes "Astra" inaugúrose hoy en "Harrods", planta baja, una artística y pintoresca fuente, de severo estilo morisco, de la que surgen toda clase de perfumes de calidad, extractos, lociones, colonias, etc.

El principal objeto de este precioso surtidor, que ha dado gran éxito en las casas del ramo en Europa, es la venta a granel, y en ella pueden llenar los clientes sus frascos sin necesidad de adquirir envases, cuyo precio resulta generalmente superior al del perfume que contiene.

Una de las ventajas que ofrece este sistema es el de poder probar gratuitamente los extractos, con el mismo derecho de quien se arrima a beber a un manantial de la montaña, y sin obligarse por ello a hacer adquisición alguna.

Constituye, por otra parte, una interesante y curiosa novedad para el público de Buenos Aires.

Asociación Argentina de Electrotécnicos

SE PROCEDERA A LA RENOVACION DE AUTORIDADES

La Asociación Argentina de Electrotécnicos, que ha afianzado sólidamente su programa de labor, cumpliéndolo de acuerdo a los propósitos que sustentaron su funcionamiento desde la hora inicial, celebrará mañana, a las 17 y 30 horas, en su local del Paseo Colón 185, piso 1.o, una asamblea general ordinaria a fin de proceder a la renovación de sus autoridades. Será integrada la comisión directiva designándose a ocho miembros para formarla. Además se designarán a los dos socios que deberán firmar el acta, dándose lectura a la minoría anual y sometiéndose a la aprobación el balance correspondiente al último ejercicio.

Comunicaciones telegráficas

De la Oficina Metereológica, informan que reina tiempo bueno con tendencia a subir la temperatura.

Audiciones radiotelefónicas

PROGRAMA PARA HOY

Radio Cultura (L O X).—

Frecuencia de onda, 800 kilociclos|s.

A las 21: Quince minutos de enseñanza práctica de radiotelegrafía a velocidades progresivas.

Audición a cargo de los siguientes ejecutantes:

Señoritas María Eugenia Elías (recitado), Fernanda Meschini (soprano), señor P. A. Iparraguirre (guitarrista), Sexteto Radio Cultura. El doctor Juan Laceiras hablará sobre: El teatro argentino.

1. Wagner. Fantasía sobre motivos de Rienzi (Sexteto Radio Cultura).
2. Sors. Minuetto op. 11 No. 3 (guitarra).
4. Mascagni. Romanza (Cavallería), soprano.
5. Boero. El caramba (de las canciones populares argentinas), Sexteto Radio Cultura.
6. Sors. Andante largo (guitarra).
7. Verdi. Romanza (Ritorna vincitor) "Aida" (soprano).

A las 22 se dirá el entremés de José Berrutti, titulado "El sombrero nuevo".

8. a) Mozart. Andante. b) Mendelssohn. Intermezzo del cuarteto op. 13 (cuarteto de cuerdas).
9. Cattalani. Wally (E ben n'andró lontano), soprano.
10. Albéniz. Mallorca (Sexteto Radio Cultura).
11. Iparraguirre. Variaciones sobre un triste (guitarra).
12. a) Franck. Cantabile (Sexteto Radio Cultura). b) Tschaikowski. Marcha solemne (Sexteto Radio Cultura).

Los números de canto serán acompañados por el maestro E. Melgar.

A las 22: Hora oficial.

PROGRAMA PARA MAÑANA

Radio Cultura (L O X).—

Frecuencia de onda, 800 kilociclos|s.

A las 12: Noticioso.

A las 12.15: Populfi.

A las 13: Hora oficial; Boletín del Ministerio de Agricultura.

De las 13.30 a las 14.30: Bailables a cargo de Carlos J. Pérez (Charlo).

1. Cauvilla. Hispania (paso doble).
2. A. Avilés. Mal de amores (zamba).
3. E. Rietti. Chauchita (tango).
4. R. Despets. Arabian Smiles (shimmy).
5. E. Pataro Conte. El mendigo (tango), canto y piano.
6. X. X. Hot Lips (shimmy).
7. Nobile. Cholita (tango).
8. C. J. Pérez. Sin cariño (tango), canto y piano.
9. A. J. Wells. ¡Oh, Margot! (shimmy).
10. J. Bohr. Anoche en un taxi (shimmy).
11. A. Wells. Tucumanita (tango).
12. X. X. Mr. Callagher (shimmy).
13. C. J. Pérez. Mi locura (tango).
14. Canaro. Mi amorcito (tango).
15. Bohr. Cascabelito (tango), canto y piano.
16. E. Rietti. Añoranzas (vals).
17. A. Avilés. Desolación (tango), canto y piano.

A las 21: Quince minutos de enseñanza práctica de radiotelegrafía a velocidades progresivas. Audición a cargo de los siguientes ejecutantes:

Señoritas Carmen Suárez (piano), Elvira Fernández (soprano), señor Juan Mas (guitarra y canto).

A las 22: El publicista señor Luciano Nicolini (hijo) disertará sobre "Historia de la publicidad".

1. Weber. Variaciones sobre un tema húngaro (piano).
2. V. Forte. El zorzal (soprano).
3. El pañuelo bordado (zamba), repertorio de Juan Mas.
4. V. Forte. Romance de ausencia (soprano).
5. J. Turina. La andaluza sentimental (piano).
6. Vidalita (repertorio de Juan Mas).
7. Gómez Carrillo. ¡Qué linda soy! (vidala), soprano.
8. Schubert. Impromptu número 2 op. 142 (piano).
9. El gaucho (estilo de Juan Mas, letra de José Borja).
10. V. Forte. Vidalita (soprano).
11. La mendocina (repertorio de Juan Mas).
12. Dedieu-Pepers. Tambourin.
13. Mi caballo bayo (repertorio de Juan Mas).

A las 22: Hora oficial.

Sarrasani

Avenida Bullrich y Santa Fe.
Estaciones Palermo (F.C.P.)
e Hipódromo (F C C A.)

Sarrasani

Indiscutiblemente el local más agradable en días de lluvia, de viento y de frío

Sarrasani

El más hermoso espectáculo del mundo; la gran atracción de Buenos Aires

Sarrasani

Diariamente función nocturna a las 21.

Matinées los: Jueves Sábados Domingos

Localidades a $ 2, 3, 4 y 5.

Sarrasani

JUEVES MATINEE A LAS 16
FUNCION NOCTURNA a las 21

DE LAS PROVINCIAS Y TERRITORIOS

BUENOS AIRES

DE LA PLATA

(DE NUESTRA AGENCIA)

Noticias deportivas de La Plata

Sud América sufrió una derrota injusta

LA PLATA, abril 23. — El domingo pasado la intermedia extra de Sud América, de la Asociación Amateurs, sufrió una injusta derrota frente a Estudiantes de Bernal en el field de éstos por la disputa etapa del campeonato oficial. Demostraron los platenses en los 90 minutos de juego ser un equipo homogéneo y sobre todo tesonero, pues a pesar de la ventaja de dos goals que llevaban sus rivales hasta casi finalizar el partido sus ágiles, lejos de desanimarse, insistían en sus ataques hacia la ciudadela estudiantil, pero siempre sus esfuerzos fueron infructuosos, unos por la dirección de los tiros finales y otros por demorar en las jugadas o abuso de combinaciones. En el primer tiempo Francisco González, discreto insider izquierdo, tuvo tres excelentes oportunidades para sacar ventaja, estando muy cerca del arco y cuando las probabilidades de éxito eran muchas veces por ser sus tiros potentes algo desviados y otra por haber resbalado ellas se malograron. Vera, recién cuando faltaban cinco minutos para la terminación de la brega, consigue quebrar la fuerte resistencia opuesta y descuenta la ventaja.

Es de esperar que esta primera derrota experimentada por Sud América ha de servir de acicate para las próximas contiendas deportivas y triunfar en las mismas porque en sus matchs realizados hasta ahora demostró ser bueno y es de esperar que su colocación final en el campeonato ha de ser envidiable. Esos son nuestros augurios para los bravos defensores de la casaca albi-verde.

Carnets recibidos

Nuestra sucursal La Plata ha recibido en el día de ayer los carnets correspondientes a los clubs de Estudiantes de La Plata y Sud América de Tolosa para libre acceso al field.

Agradecidos por la deferencia.

Boxing Club Firpo

Match Tte. Héctor Méndez v. José Garatoli servirá como número de fondo para el torneo del sábado. — Interesantes preliminares

El sábado 26 del corriente se realizará en el Boxing Club Firpo, de La Plata, calle 9 entre 55 y 56, un gran torneo deportivo que tendrá como número principal el match entre el campeón sudamericano de peso medio menor teniente Héctor Méndez y José Garatoli, aficionado platense de la [illegible] categoría.

Sobre la vida pugilística del teniente Méndez inútil es hacer ningún comentario, ya que es por todos conocida su brillante actuación, que ha tenido a su paso por los rings. Su insuperable escuela y su poderoso punch le ha valido innumerables victorias que hablan elocuentemente sobre sus condiciones como boxeador más completo que de un tiempo a esta parte se haya conocido en Sud América.

En cuanto al oponente del campeón sudamericano es un aficionado que se ha destacado en su corta pero no menos meritoria campaña, como podrán apreciar nuestros lectores por su perfomance que a continuación detallamos: con José Sagaspe g. por abandono 2o. round; Pedro Tavolaro, p. p. al 5o. round; con Bonifacio Guerra p. p. 10o. round; Bonifacio Guerra (revancha) g p. 5o. round; J. Fontan g. k. o. 4o. round; con Juan C. Mereti g. por k. o. 1er. round.

La pelea de semifondo estará a cargo de los destacados pugilistas Juan José Gil de la capital federal contra Santiago Pacheco del Boxing Club Firpo, ambos de peso pluma. Este match será revancha a uno realizado ha poco en Buenos Aires en el cual venció Gil después de 5 violentos rounds por escaso margen.

Se han preparado los siguientes preliminares a estos dos importantes encuentros que hemos ya informado:

Pesos medianos: Crispulo Molina y José Rivas; pesos moscas: F. Cosentino y E. Ortiz; J. C. Esparraguera y F. Morales; pesos plumas: G. Basualdo y J. C. Morettti; E Cauza y P. Firma Paz; pesos gallo: J. Barbieri y J. Martínez.

Realizarán una exhibición académica los aficionados José Figueroa y Eugenio Corrales.

Todos los matches a realizarse serán a 5 rounds de 2 minutos con 1 de descanso con guantes reglamentarios.

Estudiantes y Gimnasia y Esgrima de la Plata jugarán el domingo contra Racing y Estudiantil Porteño respectivamente

El domingo próximo se encontrarán, por segunda vez, los fuertes equipos de Estudiantes de La Plata y Racing de Avellaneda. En el primer encuentro, amistoso, triunfaron los avellanedenses por 3 a 1, pero en aquella oportunidad los platenses no fueron a la lucha con todo su poder, pues le faltaron varios hombres, pero asimismo opuso una seria resistencia.

Después de la amplia victoria del domingo los estudiantiles darán mucho que hacer a Racing y si quieren salir airosos éstos en la brega tendrán que echar el resto.

En Estudiantes de La Plata es muy posible, según informes que circulan, que debute como centrehalf un buen elemento que prestó sus servicios en Estudiantil Porteño la temporada pasada. Salvo últimas modificaciones, se presentará así: M. Bologna, A. Gallo y S. Calandra; M. Croce, N. N. y M. Luna, J. Calandra, E Echeverría, J. Irurieta, M. Bellomo y J. Fernández.

Racing: M. Croce, C. Castagnola y H. Ravizza, B. Albarellos, J. Seregni y F. Barreto, J. Perinetti, C. Ochoa, V. Lalaureta, M. Ronzoni y J. Rey.

Este match será muy reñidísimo y el mejor de los a realizarse el domingo bajo los auspicios de la Asociación Amateurs. Un numeroso núcleo de admiradores de Estudiantes se apresta a concurrir a la cancha de Racing para alentarlos. Saldrán de ésta en el tren de las 12 y 5.

Gimnasia y Esgrima de La Plata mediráse en el field de Estudiantes, calle 1 y 57, con Estudiantil Porteño, también por el campeonato oficial de la Asociación Amateurs. Por la campaña que ambos han realizado en lo que va del año en curso se presume la victoria de los mens sana.

En Gimnasia quizá debutará dirigiendo la línea de los ágiles un prestigioso elemento que jugaba hasta hace poco en Conservación y Tráfico, campeón de la Federación Platense.

Gimnasia se presentará así: F. Scarpone, H. Sancet y A. Galli, R. Felices, R. Felices y A. Alustiza; M. Curell, J. Iturrería, N. N., R. Bachi e I. Morgada.

Torneo Atlético Policial

Mañana se cierra definitivamente, a las 16 horas, el registro de inscripciones para las distintas pruebas del gran torneo atlético policial a realizarse el próximo sábado en el field de Estudiantes de La Plata.

En nuestro próximo número daremos una información completa.

Conferencia preliminar sobre vialidad

El gobierno de la provincia designa a un ingeniero para que participe en ella

LA PLATA, abril 23 — En virtud del pedido de licencia que por el término de seis meses, sin goce de sueldo, formula el jefe de la zona de la Dirección de Puentes y Caminos, ingeniero Luis Eugenio Brenta, con el objeto de trasladarse a Europa, y considerando:

Que el viaje del aludido ingeniero da al gobierno la oportunidad de adquirir, mediante un funcionario de la Administración, elementos de juicio, datos y demás antecedentes sobre procedimientos y sistemas de trabajos referentes a la industria de la granja, como así también con lo respecta a la vialidad, asunto que este Gobierno se encuentra grandemente interesado en resolver.

Además, el comisionado comercial de los Estados Unidos en la Argentina ha invitado a este Gobierno para que designe un representante a las conferencias, preliminar y oficial, que sobre vialidad se realizará próximamente en aquel país, con el compromiso de atender los gastos que ocasione la traslación y permanencia en la misma del referido representante; por ello, el Poder Ejecutivo ha dictado un decreto concediendo y comisionando al ingeniero Luis Eugenio Brenta, seis meses de licencia, para que represente a la provincia de Buenos Aires en las conferencias preliminar y oficial que sobre vialidad tendrá lugar en los Estados Unidos de Norte América, en el mes de junio próximo. Mientras dure la misión que se le encomienda, el ingeniero Brenta percibirá el sueldo que tiene asignado como jefe de la zona de la Dirección de Puentes y Caminos y los gastos que ocasione su traslación y permanencia en las referidas conferencias será por cuenta de los organizadores de las mismas, de acuerdo con el ofrecimiento hecho por el comisionado comercial de los Estados Unidos en esta República a este Gobierno.

Comisionar igualmente "ad honorem" al citado ingeniero para que una vez terminada la misión encomendada se traslade a Europa y efectúe el estudio de todo lo referente a la industria de granja.

A la terminación del viaje del ingeniero Brenta deberá presentar al gobierno una información sumaria de los resultados de las misiones que se le encomienda por la presente.

Oficina Química de la Provincia

LA PLATA, abril 23 — La Oficina Química de la Provincia en una reciente inspección realizada en Las Flores, Lobería y Balcarce, ha procedido a multar con $ 50 a cada uno de los siguientes lecheros por expender leche en contravención a las reglamentaciones vigentes:

Las Flores: con $ 50 a cada uno de los señores Juan Etcheverry y Vicente Curutchet, por expender leche con un porcentaje de manteca menor a la exigida (2.5 o|o).

Manuel Etcheverría, Juan Canova y Santiago Ordorica, por expender leche con un porcentaje menor al exigido (2.5 o|o), decomisándose en total 162 litros de leche.

Lobería: con $ 50 a los señores Augusto Carricart y José Ortiz, por expender leche en infracción a las reglamentaciones vigentes, decomisándoseles 56 litros de leche.

Balcarce: con $ 50 a D. F. Otegui por expender leche en contravención a las reglamentaciones vigentes, habiéndosele decomisado 35 litros de leche en infracción.

En los tribunales

RESOLUCION DE UN IMPORTANTE PROCESO

LA PLATA, abril 23. — Ante el juzgado del crimen de Dolores a cargo del doctor Molina, se entabló denuncia por defraudación contra el doctor Aurelio Bassi, la que luego se radicó en el juzgado a cargo del doctor Roth secretaría Isla, siendo la misma deducida por dos letrados en representación de José Ghiaccione, consistente el mismo en que el denunciante confirió poder general para varios asuntos, entre ellos para acusar por violación de domicilio a tres personas, al referido letrado Dr. Bassi. Que en el ejercicio del mandato el doctor Bassi promovió juicio criminal contra las personas acusasd, ante el juzgado a cargo del doctorr Johaneton en el año 1903 quien recomendó la instrucción del sumario y en tales circunstancias los acusados celebraron una transacción con el doctor Bassi en la cual se comprendía la indemnización por los daños causados por aquel delito y con el expresado motivo, uno de los acusados le entregó la suma de treinta mil pesos; otro la de catorce mil y la suma de treinta y dos mil pesos otro co-procesado, haciendo un total de setenta y seis mil pesos. Se agrega a la denuncia un testimonio de sentencia por la que según los acusadores quedan definitivamente consagrada la razón de Ghiacciones y sostienen que en 23 de noviembre de 1911 el doctor Games falló condenando a Bassi a pagar la suma de ciento cuarenta y cinco mil pesos que importaban las cantidades de la transacción, intereses y sumas crecidas. Que el doctor Bassi no ha rendido cuentas y deja sin devolver la citada suma. Que el referido acusado en 1911, 1915 y 1921 hizo ofrecimientos al denunciante para que redujera sus pretensiones y se conformara con una parte, lo que este último no aceptó.

Al prestar declaración indagatoria el acusado niega haber recibido dinero del querellante, y que todos los pleitos que aquél le promoviera, fueron fallados en contra de aquél, declarando los jueces que todas las cuentas estaban rendidas. En marzo 20 de 1914 el juez doctor Uzal dicta sentencia en la causa seguida contra Bassi por Ghiaccione sobre rendición de cuentas, en Dolores, rechazando en total la cuenta con costas al actor. Apelada dicha resolución la Exma. Cámara de Dolores, declara desierto el recurso de apelación traido al Tribunal, habiendo la S. Corte declarado bien aplicada la ley en la sentencia de la Cámara, encontrándose por lo tanto firme la sentencia dictada por el Dr. Uzal que rechaza las pretensiones del querellante acerca de la devolución de dinero, por haber sido rechazada en totum la cuenta presentada. La manifestación que hacen los representantes de Ghiaccione de que el juez doctor Games condenara en el año 1911 al doctor Bassi a pagar la suma de 1.45.000 pesos por haber sido resuelto por la S. C. que la resolución de la Cámara se ajustaba a derecho no cabiendo dos resoluciones contradictorias ni dos juicios sobre la misma cuestión, ya que quedó ésta definitivamente resuelta en 20 de marzo de 1914. De la prueba instrumental no surgen en manera alguna justificadas las pretensiones del particular damnificado, no habiendo probado en forma alguna que el acusado le adeudara la suma de 145.000 pesos, ya que ha sido vencido en el juicio que para el reconocimiento de dicha suma entablara ante la jurisdicción civil, no pudiendo por cierto volver a intentar en la jurisdicción criminal un proceso definitivamente juzgado en la mencionada jurisdicción.

Las sentencias civiles analizadas no favorecen las pretenciones de Ghiacciones y de la prueba testimonial tampoco surge la más remota sospecha de que el acusado haya transado juicios de este último, percibiendo las cantidades que se han mencionado. Está probado también en autos de que el denunciante vendió una chacra en 1.500 pesos y que pocos días después el vendedor violentamente se apoderó de la superficie vendida, por Ghiaccione demandó ante los Tribunales de Dolores por nulidad de venta, nombrando apoderado al doctor Bassi, siendo el juicio ganado por el comprador en todas las instancias y que este no hizo transación alguna ni entregado dinero. Asimismo, se encuentra probado que el apoderado no recibió suma de dinero del comprador del referido inmueble a pesar de que este intentó transar el pleito, mediante 4.000 pesos, suma que no recibió. Después de considerar la prueba documental y testimonial, menciona el juzgado que ambas llevan el ánimo del juzgador la íntima convicción legal y moral de que el acusado no ha percibido dinero del denunciante, y sobresee definitivamente el proceso con la declaración de que el mismo no afecta su buen nombre y honor.

Consejo Escolar de La Plata

LA PLATA, abril 23.— En la sesión celebrada últimamente por el Consejo Escolar, se resolvió dado el motivo invocado por el doctor Amilcar A. Mercader, aceptar la renuncia presentada de su cargo de consejero escolar, dándosele las gracias por los importantes servicios prestados y que su alejamiento importaba verse privada la corporación de un elemento de valía que había puesto al servicio de las escuelas su mayor esfuerzo.

Resolvióse incorporar en su reemplazo al señor Lázaro A. Bruzzone, que integraba la lista de consejeros escolares en la elección verificada el año 1922, invitándosele a asistir a la primera sesión que celebre el cuerpo.

Ministerio de Hacienda

EXPEDIENTES DESPACHADOS

LA PLATA, abril 23 — El Poder Ejecutivo ha despachado los siguientes expedientes de jubilación, pesión devolución de descuentos y mensualidades atrasadas, ordenándose los pagos correspondientes:

Jubilaciones: A Eva M. Calderón Chaves, $ 103.37 m|n.; a María Salas de Benguria, $ 887.93 m|n.; a María del Pilar Argota, $ 193.20 moneda nacional; a Enriqueta M. Godín, $ 165.60 m|n.; a Juan Francisco Uresberoeta, $ 147.20 m|n.; y a A. Del Buono, $ 90 m|n.

Mensualidades atrasadas: A Luis Capachetti, $ 68.48 m|n.; a Angel Mena, $ 92.21; y a los herederos de don Cornelio Ciprinano Campos, pesos 689.56 m|n.

Pensiones: A los herederos de doña Dolores Coria, $ 67.50 m|n., y a Manuela González de Guezález, pesos 537.16 m|n.

Devolución de descuentos: A Carmelo Torena, $ 232.58 m|n.

—Se ha nresuelto también dar por abandonadas las gestiones iniciadas sobre jubilación, pensión y descuentos por los siguientes:

Bautista B. Taborda, Emilio F. Figón, Jorge Yapur, Orlando Rafaelli, Miguel E. Hernandorens, Ramón Rodríguez, Santiago Asta Ferrero, Luis Goicochea, Vicente Goñi, Anastasio Larramendi, Eusebio Rosales y los herederos de Ciriaco Heredia.

—Por decreto de la misma fecha, se han despachado favorablemente los siguientes expedientes reservados a crédito suplementario, decretándose los pagos respectivos:

A Pedro Baudrix, $ 81 m|n.; a Armando Siritto, $ 190; a Alberto Aceto, 944.20; a Victor J. Larronde, 216; a Pedro Balvidares, 69, a Antonio Bianchi, 181.40; a Luis E. Badano, 314.64; a Alberto A. Durañona, 26; a Aureliano Vasconcellos, 88; a Arturo C. Acosta, 72; a la sociedad anónima Técnica y Comercial, 681.50; al diario "Giornale de Italia", 471.

—El Poder Ejecutivo, por el departamento de Hacienda, ordena la entrega de las siguientes cantidades a los que abonaron demás por concepto de impuestos fiscales:

A Alberto Levy, Pascual Cosentino, Jorge Alem, José María Peláez, y Abud Naufel, $ 100, respectivamente; a Juan P. Nocito y Francisco Pietrafaccia, $ 50 m|n, respectivamente; a Jacobo Schwindt, $ 1.320.28 moneda nacional; a Alfredo Gahan, $ 198.64; a Juan Pedro, 48, y a Bautista Zubeldía, $ 3.75 m|n.

—Se acepta la renuncia que del puesto de inspector de la Dirección General de Rentas hace don Carlos A. Pérez.

—Se concede a los empleados de la Oficina de Asuntos Legales de la Dirección G. de Rentas y Oficina de Contaduría y Recaudación de la misma oficina, señores Carlos Ruiz y Faustino Riveros, la licencia que solicitan para faltar a sus empleos.

—Igualmente se concede al inspector de zona de la Dirección General de Estadística, don M. Monteagudo Tejedor, licencia para faltar a su puesto por el término de dos meses.

—Se rebaja en la suma de $ 1.650 moneda nacional, la valuación de la propiedad de 543 metros cuadrados que Juan Ghichaman posee en el partido de Avellaneda, y se fija en la suma de $ 5.000 m|n. la valuación a la propiedad que Horacio L. Toscano posee en el partido de Lincoln.

Notas sociales

LA PLATA, abril 23. — Ayer tarde se llevó a cabo, en el Salón Blanco del Jockey Club, la demostración que un grupo de amigos ofrecían al teniente 1o. Manuel R. Villaverde con motivo de su próximo enlace

Reinó en dicho acto una franca y grata camaradería, demostrando así las simpatías con que cuenta entre sus amigos el absequiado, por las relevantes prendas que adornan su persona.

Estaban presentes los señores:

Dr. Alfredo Ves Losada, doctor Héctor P. Lanfranco, doctor Eduardo Ramos, capitán Raúl Echeverría, capitán Pedro Monlesun, doctor Víctor Manuel Fernández, Focas González, Eduardo Painceira, Rafael Tomás Fernández, Vicente Ripa Alberdi, Jacinto Escaray, subteniente Oscar J. Crespi, subteniente Federico Rottgarth, Mario N. Fernández, Angel Echagüe, Julio César Fernández.

—Enferma la señora Lola Pasman de Machado.

—Para fines del mes de mayo contraerá enlace la señorita Raquel Ugarte, distinguida niña de la sociedad de Lomas de Zamora, con el doctor Manuel A. Cometto, perteneciente a una familia prestigiosa de nuestra sociedad.

—De Córdoba, el capitán Juan Bautista Aguirre y su esposa doña Mercedes Susini Sandoval.

—Del mismo punto, el Sr. Francisco Guerrini, su esposa doña Sofía Madrid y su hija Rebeca.

—De Lobos, el ministro de Hacienda, don Salvador M. Viale, y su familia.

—Muy lamentada ha sido, en nuestros círculos sociales, el fallecimiento del teniente Cristóbal S. Pérez.

—El entusiasmo con que ha sido acogida entre el elemento joven de nuestros círculos sociales la iniciativa de verificar el 4 de mayo próximo un dancing te en el salón Blanco del Hotel Sportsman, permite descontar que esa fiesta alcanzará muy lucidos contornos.

La idea de llevar a cabo la fiesta a que hacemos referencia, pertenece a nuestro colega "La Opinion", que ha emprendido, con el mejor, resultado, una campaña tendiente a fomentar la alta sociabilidad entre las familias platenses.

Al dancing te en preparación prestarán su concurso dos orquestas: una típica criolla y otra jazz band, contratadas en la capital federal.

El precio de las entradas ha sido fijado en tres pesos para los caballeros y en dos pesos para las señoras y señoritas y el beneficio que se obtenga será donado íntegramente al Hospital de Niños.

Municipalidad de La Plata

DEMOGRAFIA DEL MES DE MARZO DE 1924

Población del partido de La Plata al 29 de febrero de 1924, 157.143; crecimiento vejetativo del mes de marzo de 1924, 194; total de habitantes el 31 de marzo de 1924, 157.337; nacimientos: varones, 179; mujeres, 159; total, 338; matrimonios, 120; defunciones: varones, 92; mujeres, 52; total, 144; nacidos muertos: varones, 12; mujeres, 3; total, 15.

Decesos por enfermedades infecciosas y tuberculosis: fiebre tifoidea, 2; coqueluche, 1; difteria y crup, 1; influenza, 1; tuberculosis pulmonar, 26; tuberculosis de otros órganos, 3. Total, 34.

Decesos según clasificación nosológica: afeccions generales, 49; afecciones del sistema nervioso y de los sentidos, 26; afecciones del aparato circulatorio, 14; afecciones del aparato respiratorio, 8; afecciones del aparato digestivo, 19, afecciones no venéreas del aparato genito-urinario y sus anexos, 8; estado puerperal, 1; afecciones de los huesos y de los órganos de la locomoción, 2; vicio de conformación, 1; afecciones producidas por causas externas, 7; afecciones mal definidas, 9. Total, 144.

Demografía comparada — Marzo de 1923: nacimientos, 305; matrimonios, 108; defunciones, 150; marzo de 1924: nacimientos, 338; matrimonios, 120; defunciones, 144; diferencia en más: nacimientos, 33; en más, matrimonios, 12; en menos, defunciones, 6.

Bromatología — Animales sacrificados en los corrales de abasto para el consumo local: bovinos, 4.296; ovinos, 37; suinos, 143; total, 4.476. Animales introducidos para el consumo por frigoríficos y otras procedencias: bovinos, 3.534; ovinos, 1.326; suinos, 142; total, 5.002; animales decomisados por la Inspección Veterinaria: decomisos totales: bovinos, 16; decomisos parciales: bovinos, 3.950; ovinos, 20; suinos, 88; total, 4.058.

Locomoción—Ferrocarril del Sud: Pasajeros transportados de 1.a clase, 58.602; pasajeros transportados de 2.a clase, 107.486; mercaderías generales recibidas, 27.594 toneladas; mercaderías generales despachadas, 12.756 toneladas; encomiendas recibidas, 103 toneladas; encomiendas despachadas, 2.195 toneladas; hacienda transportada para los frigoríficos: bovinos, 82.269; ovinos, 90.399; suinos, 2.159.

Ferrocarril Meridiano V.o: Pasajeros transportados de 1.a clase, 1.354; pasajeros transportados de 2.a clase, 3.165; mercaderías generales recibidas, 1.594 toneladas; mercaderías generales despachadas, 1.749 toneladas; encomiendas recibidas, 2 toneladas; encomiendas despachadas, 45 toneladas; hacienda transportada para los frigoríficos: bovinos, 10.417; ovinos, 244; suinos, 395.

Compañías de tranvías — Tranvía "La Plata Limitada": Viajes efectuados durante el mes, 10.531; pasajeros transportados, 901.129; producido bruto, $ 94.294.65 moneda nacional.

Tranvía "La Nacional": Viajes efectuados durante el mes, 11.390; pasajeros transportados, 664.699; producido bruto, $ 70.088.31 moneda nacional.

Banco Hipotecario Nacional—Extensión de tierra hipotecada durante el mes, 9.008.41 metros cuadrados; valor de las operaciones, pesos 183.550 moneda nacional.

Movimiento de los frigoríficos — Frigorífico Swift: Animales entrados, bovinos, 70.891; ovinos, 44.760; suinos, 1.548; animales faenados: bovinos, 74.607; ovinos, 43.724; suinos, 1.548; carne vendida para el consumo local, 420.376 kilos.

Frigorífico Armour: Animales entrados: bovinos, 39.512; ovinos, 50.070; suinos, 894; animales faenados: bovinos, 37.134; ovinos, 49.693; suinos, 894; carne vendida para el consumo local, 163.956 kilos.

De Bahía Blanca

DEFENSOR DE POBRES Y AUSENTES.

BAHIA BLANCA, abril 23. — Hízose cargo de la defensoría de Pobres y Ausentes el doctor Benigno Luna.

CONTRA LOS IMPUESTOS MUNICIPALES.

CORDOBA, abril 23. — El comercio mayorista ha publicado un manifiesto protestando contra los impuestos municipales.

SANTA FE

(DE NUESTRA AGENCIA)

CAMBIOS ATMOSFERICOS

CLARKE, abril 23. — Ha caído una ligera lluvia, que ha refrescado mucho la atmósfera. El tiempo tiende a componerse.

ASAMBLEA LEGISLATIVA

SANTA FE, abril 23. — Para el día 25 del corriente a las 14 horas han sido citadas ambas cámaras a objeto de celebrar la asamblea inaugural del período de sesiones ordinarias.

EL PROFESOR PIZZURNO

SANTA FE, abril 23. — Partió para Paraná el profesor Pablo Pizzurno que con tanto éxito diera en esta ciudad varias conferencias.

De Paraná pasará el conferencista a Rosario y de allí a Venado Tuerto, donde dará una conferencia acompañado del señor ministro de Instrucción Pública, doctor Pita.

VISITA DE UN PERIODISTA

SANTA FE, abril 23. — El señor Miguel L. Carvi, director del diario "La Libertad" de Rosario, hizo una visita de cortesía a nuestro representante general en Santa Fe, señor Félix Mieli, relacionada con su misión periodística. El señor Mieli, le facilitó en todo momento su mejor colaboración para facilitarle el desenvolvimiento de su misión. Ayer partió para Rosario.

PUERTO

Ultramarinos

Entraron los vapores belga "Arlón" e italiano "Dinamarc", el primero con cargamentos de hierros y el segundo a cargar cereales.

En estas 24 horas, nuestro río bajó 1 centímetro, siendo su altura de 4.14 metros. Corrientes, Yabaté Ituzaingó, Posadas, baja.

—El "Lucero", salió ayer a las 4 de la mañana para Helvecia y escalas, con pasajeros, carga y correspondencia.

SOCIALES

Demostración al señor Morisso

Con motivo de su próximo retiro de la subdirección del ferrocarril Santa Fe por haberse acogido a la jubilación después de 33 años de eficiente labor, un grupo de altos jefes y empleados del Ferrocarril Santa Fe le ofrecerán hoy una demostración al señor Morisso.

Enfermos

Es delicado el estado del director del Registro de Propiedades, señor Vitaliano Vives. Guarda cama la señora Mercedes Isabel P. de Bauds Mejora la señora Ana López Reyna de Márquez. En Buenos Aires enferma doña Sara Fontes de Furno.

En Córdoba, donde se asiste continúa mejorando el joven Mario Iglesias. En el mismo estado el señor Enrique A. Candioti. Mejorado don Evaristo Juguio. Restablecida la señorita Ana María Copes. Enfermo don Nicanor Tortillo. Mejorado del accidente sufrido el señor Julio Zamorano.

Viajeros

Del Norte, don Santiago Farías Chaves. De Buenos Aires, don Isaac Francioni. De Rosario, el doctor Héctor López y Germán Caminos. Por vía Rosario, salieron los señores doctor Alcides Greca, Santiago Irigoyen hijo.

De Buenos Aires, los doctores Rodolfo Reina y Gregorio Quiroz, coronel Leiva e Ignacio Luque. Del Norte, el señor Ruperto Aguirre. De Rosario, el doctor Francisco B. Caminos. Del Norte, doctor Domingo Mota. Para Chile, Julio Nera Candioti.

DEPORTES

SANT AFE, abril 23. — Para esta noche están citados los miembros del Consejo Auxiliar de la Liga Santafesina, para tratar varios asuntos sumamente importantes, entre ellos los partidos oficiales a realizarse el próximo domingo, esperamos que esta sesión no tendrá que suspenderse por falta de número que deberán integrar el Consejo Directivo.

Los internacionales del sábado y domingo: Wanderers v. Colón, resultado 0 a 0. — Wanderers v. Unión, resultado 1 a 1.

SANTA FE, abril 23. — Como lo habíamos anunciado el primer equipo de Wanderers de Montevideo ha sostenido dos matchs, frente a los poderosos conjuntos de Colón y Unión. Los uruguayos vuelven otra vez a su tierra ni vencidos ni vencedores.

En los dos encuentros el capitán uruguayo señor Tejera hizo adelantar a sus hombres hasta las tribunas populares y oficiales saludando a los clubs Colón y Unión, ambos capitanes en los respectivos partidos Casablanca y Mehandy canjearon ramos de flores con el capitán uruguayo, mientras el público los aplaudía calurosamente.

Impresión de los jugadores uruguayos: Unánimente los visitantes se declararon bien impresionados de nuestros jugadores, reconociendo en Colón y Unión dos conjuntos fuertes de gran valer, si bien se distinguen netamente por la diferecia de su táctica e el juego; Colón, es según opinión de los uruguayos, más arremetedor sus hombres utilizan una táctica más rápida que no responde a ningún plan premeditado. Unión por el contrario, tiene un juego más cientifico, utilizando más el "passing" siendo tan peligroso como los otros. Esto es el resumen de la opinión de los uruguayos, lo que se han formado de los dos cuadros locales.

Los uruguayos cambiaron sus últimos saludos y agradecimientos por las atenciones que fueron objeto entre nosotros, se cambiaron estrepitosos hurras por los club Colón, Unión, Liga Santafecina, público local y por cuanto se les ocurrió a los entusiastas y caballerescos muchachos del Wanderers que se fueron dejando una excelente impresión.

LA REAPARICION DEL VIEJO CRACK LUIS PAVAN

SANTA FE, abril 23. — El sábado 19 frente a Wanderers hizo su reaparición el viejo crack Luis Pavan, después de un largo descanso, hemos podido contemplar al hombre que en otras temporadas defendió los colores de Colón y que más de una vez fué él quien colocó un laurel más para su institución; a consecuencia de una desgracia sufrida en unos den uestros fields la temporada pasada abandonó el puesto que bien merecido ocupaba, y después de un tratamiento especial pudo "Lillo" como le llaman sus amigos volver a defender los colores del Club Colón, demostrando en su primer debua las mismas cualidades y buenas jugadas que antes hiciera, dejando entre los aficionados locales una buena impresión.

BOX

Pelea Firpo - Fernández

SANTA FE, abril 23. — El 3 de mayo próximo se realizará en el stadium Santa Fe, el match Juan Angel Firpo v. Fernando Fernández.

Este encuentro ha despertado mucho interés dada las eximias condiciones de ambos pugiles, máxime teniendo en cuenta que Firpo lleva ganadas todas las peleas realizadas en ésta hasta la fecha y de considerarse a Fernández uno de los boxeadores mejores de la localidad.

Después de esta pelea, Firpo deberá enfrentar al campeón santafecino señor Dante Piga.

Por falta absoluta de público se sus: suspendió el match Poggi - Passentini—

SANTA FE, abril 23. — La pelea que debía realizarse en el teatro Santa Fe el sábado pasado suspendióse por falta absoluta de público, no habiéndose fijado fecha para el nuevo encuentro.

ROSARIO

(De nuestra agencia)

CENTRO UNION DEPENDIENTES—

ROSARIO, abril 23. — El Centro Unión Dependientes, una de las más importantes instituciones mutuales de esta ciudad, pues que cuenta con más de cinco mil asociados, celebrará asamblea el martes 29 del corriente a las 20.45 horas, en el amplio salón del Buckingham Palace.

Los puntos a tratarse serán los siguientes:

1.o Consideración de la memoria y balance general del ejercicio comprendido desde el 1.o de abril de 1923 hasta el 31 de marzo de 1924.

2.o Ratificación de la autorización acordada por la asamblea extraordinaria anterior, para amortizar y renovar la hipoteca sobre el valor inmueble adquirido en la calle Paraguay.

3.o Designación de dos socios para aprobar y firmar el acta de la asamblea.

4.o Elección de presidente, dos vicepresidentes, seis vocales titulares, seis vocales suplentes, un interventor titular y un interventor suplente.

PROPONESE LA CONSTRUCCION DE UNA LINEA TELEGRAFICA DIRECTA A LA BOLSA DE COMERCIO.

ROSARIO, abril 23. — La Bolsa de Comercio de esta ciudad ha recibido una nueva propuesta de la dirección general de Correos y Telégrafos, para la instalación de una línea directa entre el mercado a término de ésta y su similar de esa capital.

Las autoridades de la mencionada institución se reunirán dentro de breves días, con objeto de resolver si se acepta o no dicha proposición.

ASOCIACION DE INDUSTRIALES METALURGICOS—

ROSARIO, abril 23. — Esta importante institución comercial, ha nombrado, en su última reunión, la comisión directiva para el período de 1924 y 1925.

Después de la votación de práctica, la nueva comisión quedó compuesta de la siguiente forma:

Presidente, señor Antonio Bañez; vicepresidente, señor Baldomero Riberas y señor Albino Aliberti; secretario, señor José Torcuati; prosecretario, señor Emilio Susino; síndico, señor Luis Valenti; vocales: señores Mario Torcsetti, Domingo Ralle, Pedro Fortuni, Fernando Carbó Estoni y Francisco Hernández.

CENTRO MARITIMO—

ROSARIO, abril 23. — Contrariamente a lo anunciado, no se llevó a cabo por la falta de número, la reunión que para el domingo 20 del corriente, habían sido citados los adherentes al Centro Marítimo.

Como se sabe en esta reunión se discutirá la conveniencia de introducir ciertas mejoras en los estatutos que sirven de fundamentos a la entidad.

Aunque aún no se ha fijado la fecha de la próxima reunión la que será en segundo y última convocatoria, se ha dispuesto ya, que en ella se tomarán también algunos acuerdos relacionados con un nuevo y más amplio local que necesita la institución.

CORDOBA

(De nuestra Agencia)

FALLECIMIENTO MUY LAMENTADO

SAMPACHO, abril 23. — Ha fallecido en ésta, después de una violenta enfermedad, el estimado vecino señor José A. Papa. La noticia de su deceso, que se difundió rápidamente en todos los círculos, ha producido penosa impresión.

Con el señor Papa pierde nuestro pueblo a un hombre de revelantes cualidades, que unía a su caballeresco trato una vasta ilustración; socialmente, era un elemento ponderable y en su actuación al frente del club Progreso, como miembro descollante de la comisión directiva, ha sabido granjearle en todo concepto orientaciones bien definidas de ambiente moderno y exquisito.

Cursó sus estudios superiores en la Universidad de Montevideo, graduándose de farmacéutico y revalidando título en la Facultad de Medicina de Buenos Aires, con notas sobresalientes.

Al sepelio de sus restos mortales concurrió numeroso público, constituyendo toda una demostración de duelo.

SAN LUIS

SUELDOS DEL PROFESORADO IMPAGOS. — UN MAL FUNCIONARIO. — LA FIESTA DE CERES —LLUVIA. — UN ARTICULO DE "LA EPOCA".—

MERCEDES, abril 23. — Llama la atención que el Ministerio de Instrucción Pública no disponga el pago de los haberes del profesorado de la Escuela Normal y del Colegio Nacional, correspondientes a los meses de febrero y marzo del año en curso, lo que motiva justas quejas por los perjuicios que origina.

—Se encuentra detenido el receptor de rentas de San Francisco, sindicado de graves irregularidades.

El público espera que la justicia proceda con energía.

—Es criticada la conducta del gobierno del señor Guillet, que gasta sin reparo los dineros públicos en bailes y banquetes a sus cofrades políticos, sin beneficio alguno para la provincia que tanto necesita economizar para pagar sus deudas.

Los mandatarios de provincias pobres no pueden darse el lujo de grandes séquitos costeados por los dineros fiscales, tanto más cuanto que en la reciente, consagrada a Ceres, se trataba de una fiesta agrícola donde no cuadraba el boato y la fastuosidad desplegada en esa ocasión con fines políticos.

—Para el domingo 27, está convocado el electorado municipal de San Luis y el de esta ciudad, con el fin de elegir la mitad de los miembros del Concejo Deliberante.

—Ha llovido copiosamente en toda la provincia.

—Causó muy buena impresión el artículo de LA EPOCA sobre la profanación de Ceres en San Luis, y el que ha sido transcripto por "El Civismo" de hoy.

—De San Luis, pasando a Santa Rosa, el diputado nacional doctor Gatica.

Gobierno de la provincia de Salta

OBRA DE PAVIMENTACION DE LA CAPITAL

LICITACION PUBLICA

Llámase a licitación pública por el término de treinta días a contar desde la fecha, para la ejecución de las obras de pavimentación con concreto asfáltico de cincuenta y una cuadras de la ciudad de Salta.

Las propuestas deberán presentarse al Jefe del Departamento de Obras Públicas, en las condiciones establecidas en el pliego respectivo, bajo sobre cerrado y lacrado, hasta el día Lunes 21 de Abril de 1924, a las diez y seis horas treinta minutos, en que se procederá a su apertura en la secretaría de la gobernación, ante los miembros de la comisión de pavimentación, escribano de gobierno, jefe del Departamento de Obras Públicas, e interesados y demás personas que quieran presenciar el acto.

Por los pliegos de condiciones y especificaciones y demás datos, los interesados deberán recurrir al Departamento de Obras Públicas de la provincia de Salta (Casa de Gobierno), de horas 8 a 12. — H. A. Bavio. Jefe del Departamento de Obras Públicas.

19|475 v. abril 23.

INTENDENCIA MUNICIPAL DE ROSARIO DE SANTA FE

RESCATE DE TITULOS

Por disposición del señor Intendente Municipal llámase a licitación, de conformidad a la ordenanza número 20 de 9 de septiembre de 1916, y 33 de diciembre de 1920, para el rescate de títulos de un valor de sesenta y ocho mil seiscientos pesos nominales.

La licitación se llevará a cabo en la secretaría de la Intendencia, el día 12 de mayo, a las 10 horas, debiendo las ofertas ser presentadas bajo sobre cerrado y lacrado y escritas en un sello municipal de un peso, previniéndose a los interesados que en el mismo acto se procederá al sorteo de los títulos en el caso de que no concurriesen proponentes.

Rosario, abril 14 de 1924.

El Secretario.

19|517

Intendencia municipal de Bragado

LICITACION

Bragado, abril 12 de 1924.

Llámase a licitación por el término de quince días, que empiezan a contarse desde la fecha, para la ejecución de los trabajos de reparaciones de caminos en el Partido, de acuerdo con el pliego de condiciones que los interesados pueden consultar o solicitar en esta Secretaría, todos los días y horas hábiles.

Las propuestas deberán ser presentadas en pliego cerrado y lacrado y serán abiertas en presencia de los interesados, el día 28 del mes actual a la hora 15, en el despacho del señor Intendente municipal. — CARLOS PRADAS, Secretario.

19|563 v. ab. 27.

Cinzano
VERMOUTH

El escrutinio de las elecciones de la Capital

Cómputos parciales de mesas

Sección 15.a

Urna 884, calle Morón, 4718. — Unión Cívica Radical: senador, doctor, Pablo Torello 77. Diputados: Juan C. Hiriart 76, Juan F. Poggi 74, Guillermo Fonrouge 74, Víctor Juan Guillot 73, Héctor Bergalli 75, Domingo Guzzo 72, Pedro Podestá 73, Tomás Zurueta 76, Diego L. Molinari 75, Aníbal E. Mohando 72, José Luis Alvarez 74, Pedro Bidegain 75, Guillermo Sullivan 74.

Partido Socialista: senador, doctor Juan B. Justo 45. Diputados: Enrique Dickmann 41, Augusto Bunge 41, Héctor González Iramain 41, Agustín S. Muzio 41, José D. Castellanos 41, Francisco Pérez Leiros 41, Fernando de Andreis 41, Raúl Carballo 41, José Luis Pena 41, Jacinto Oddone 41, Pedro Revol 41, Joaquín Coca 41, Eugenio Albani 41.

Urna 885, calle Mercedes, 4334.— Unión Cívica Radical: senador, doctor Pablo Torello 82. Diputados: Juan C. Hiriart 82, Juan F. Poggi 83, Guillermo Fonrouge 81, Víctor Juan Guillot 82, Héctor Bergalli 83, Domingo Guzzo 82, Pedro Podestá 81, Tomás Zurueta 83, Diego L. Molinari 82, Aníbal E. Mohando 82, José Luis Alvarez 83, Pedro Bidegain 83, Guillermo Sullivan 81.

Partido Socialista: senador, doctor Juan B. Justo 43. Diputados: Enrique Dickmann 40, Augusto Bunge 40, Héctor González Iramain 40, Agustín S. Muzio 40, José D. Castellanos 34, Francisco Pérez Leiros 40, Fernando de Andreis 39, Raúl Carballo 40, José Luis Pena 40, Jacinto Oddone 40, Pedro Revol 39, Joaquín Coca 40, Eugenio Albani 40.

Urna 886 — Calle Asunción 3723. —Unión Cívica Radical: Senador, doctor Pablo Torello 68. Diputados: Juan C. Hiriart 64, Juan F. Poggi 66, Guillermo Fonrouge 66, Víctor Juan Guillot 66, Héctor Bergalli 66, Domingo Guzzo 67, Pedro Podestá 66, Tomás Zurueta 66, Diego L. Molinari 67, Aníbal E. Mohando 66, José Luis Alvarez 66, Pedro Bidegain 66, Guillermo Sullivan 66.

Partido Socialista: Senador, doctor Juan B. Justo 38. Diputados: Enrique Dickmann 38, Augusto Bunge 38, Héctor G. Iramain 38, Agustín S. Muzio 38, José D. Castellanos 38, Francisco P. Leiros 38, Fernando de Andreis 37, Raúl Carballo 38, José Luis Pena 38, Jacinto Oddone 38, Pedro Revol 38, Joaquín Coca 37, Eugenio Albani 37.

En blanco, 9.

Urna 887. — Calle Asunción 3723. —Unión Cívica Radical: Senador, doctor Pablo Torello 67. Diputados: Juan C. Hiriart 67, Juan F. Poggi 68, Guillermo Fonrouge 68, Víctor Juan Guillot 66, Héctor Bergalli 66, Domingo Guzzo 66, Pedro Podestá 68, Tomás Zurueta 67, Diego L. Molinari 67, Aníbal E. Mohando 68, José Luis Alvarez 68, Pedro Bidegain 66, Guillermo Sullivan 67.

Partido Socialista: Senader, doctor Juan B. Justo 34. Diputados: Enrique Dickmann 35, Augusto Bunge 35, Héctor González Iramain 35, Agustín S. Muzio 35, José D. Castellanos 35, Francisco P. Leiros 35, Fernando de Andreis 34, Raúl Carballo 34, José Luis Pena 34, Jacinto Oddone 34, Pedro Revol 34, Joaquín Coca 34. Eugenio Albani 34.

Urna 888—Avenida San Martín 4193 —Unión Cívica Radical: Senador doctor Pablo Torello, 73; diputados: Juan C. Hiriart, 76; Juan F. Poggi, 75; Guillermo Fonrouge, 75; Víctor Juan Guillot, 75; Héctor Bergalli, 76; Domingo Guzzo, 76; Pedro Podestá, 75; Tomás Zurueta, 76; Diego L. Molinari, 76; Aníbal E. Mohando, 77; José Luis Alvarez, 76; Pedro Bidegain, 76; Guillermo Sullivan, 76.

Partido Socialista: Senador doctor Juan B. Justo, 41; diputados: Enrique Dickmenn, 36; Augusto Bunge, 37; H. González Iramain, 37; Agustín S. Muzio, 36; José D. Castellanos, 36; Francisco Pérez Leiros 26; Fernando de Andreis, 36; Raúl Carballo, 37; José Luis Pena, 36; Jacinto Oddone, 36; Pedro Revol, 35; Joaquín Cosa, 36; Eugenio Albani, 37.

Urna 889. — Av. San Martín 4193. — Unión Cívica Radical: Senador doctor Pablo Torello, 93; diputados: Juan C. Hiriart, 94; Juan F. Poggi, 96; Guillermo Fonrouge, 96; Víctor Juan Guillot, 96; Héctor Bergalli, 96; Domingo Guzzo, 96; Pedro Podestá, 95; Tomás Zurueta, 96; Diego L. Molinari, 96; Aníbal E. Mohando, 96; José Luis Alvarez, 96; Pedro Bidegain, 94; Guillermo Sullivan, 96.

Partido Socialista: Senador doctor Juan B. Justo, 56; diputados: Enrique Dickmann, 53; Augusto Bunge, 53; H. González Iramain, 53; Agustín S. Muzio, 51; José D. Castellanos, 52; Francisco Pérez Leirós, 51; Fernando de Andreis, 52; Raúl Carballo, 52; José Luis Pena, 51; Jacinto Oddone, 51; Pedro Revol, 51; Joaquín Coca, 51; Eugenio Albani, 51.

Urna 890.— Calle Ada. San Martín 3351— Unión Cívica Radical, Senador Dr. Pablo Torello 69; diputados Juan C. Hiriart 69; Juan F. Poggi 69; Guillermo Fonrouge 69; Víctor Juan Guillot 68; Héctor Bergalli 70; Domingo Guzo 69; Pedro Podestá 69; Tomás Zurueta 69; Diego L. Molinari 68; Aníbal E. Mohando 70; José Luis Alvarez 69; Pedro Bidegain 70; Guillermo Sullivan 68.

Partido Socialista, Senador: Dr. Juan B. Justo 55; diputados Enrique Dickmann 54; Augusto Bunge 54; Héctor González Iramain 54; Agustín S. Muzio 53; José D. Castellanos 54; Francisco Pérez Leiros 54; Fernando de Andreis 53; Raúl Carballo 53; José Luis Pena 54; Jacinto Odone 54; Pedro Revol 54; Joaquín Coca 53; Eugenio Albani 54.

En blanco 5.

Urna 891, calle Av. San Martín, 3351. — Unión Cívica Radical: senador, doctor Pablo Torello 63. Diputados: Juan C. Hiriarte 65, Juan F. Poggi 65, Guillermo Fonrouge 65, Víctor Juan Guillot 65, Héctor Bergalli 64, Domingo Guzzo 64, Pedro Podestá 63, Tomás Zurueta 65, Diego L. Molinari 65, Aníbal E. Mohando 64, José Luis Alvaarez 65, Pedro Bidegain 65, Guillermo Sullivan 65.

Partido Socialista: senador, doctor Juan B. Justo 67. Diputados: Enrique Dickmann 66, Augusto Bunge 66, Héctor González Iramain 66, Agustín S. Muzio 66, José D. Castellanos 66, Francisco Pérez Leiros 66, Fernando de Andreis 66, Raúl Carballo 66, José Luis Pena 66, Jacinto Oddone 65, Pedro Revol 64, Joaquín Coca 65, Eugenio Albani 66.

Urna 892, calle Baigorria, 3160.— Unión Cívica Radical: senador; doctor Pablo Torello 50. Diputados: Juan C. Hiriarte 55, Juan F. Poggi 58, Guillermo Fonrouge 58, Víctor Juan Guillot 58, Héctor Bergalli 59, Domingo Guzzo 56, Pedro Podestá 58, Tomás Zurueta 58, Diego L. Molinari 59, Aníbal E. Mohando 58, José Luis Alvarez 58, Pedro Bidegain 58, Guillermo Sullivan 58.

Partido Socialista: senador, doctor Juan B. Justo 52. Diputados: Enrique Dickmann 48, Augusto Bunge 48, Héctor González Iramain 48, Agustín S. Muzio 48, José D. Castellanos 48, Francisco Pérez Leiros 48, Fernando de Andreis 48, Raúl Carballo 48, José Luis Pena 47, Jacinto Oddone 47, Pedro Revol 47, Joaquín Coca 47, Eugenio Albani 46.

Urna 893. — Baigorria 3160.—Unión Cívica Radical: Senador doctor Pablo Torello, 36; diputados: Juan C. Hiriart, 36; Juan F. Poggi, 36; Guillermo Fonrouge, 36; Víctor Juan Guillot, 36; Héctor Bergalli, 36; Domingo Guzzo, 36; Pedro Podestá, 36; Tomás Zurueta, 36; Diego L. Molinari, 36; Aníbal E. Mohando, 36; José Luis Alvarez, 35; Pedro Bidegain, 35; Guillermo Sullivan, 36.

Partido Socialista: Senador doctor Juan B. Justo, 26; diputados: Enrique Dickman, 26; Augusto Bunge, 26; H. González Iramain, 26; Agustín S. Muzio, 26; José D. Castellanos, 26; Francisco Pérez Leirós, 26; Fernando de Andreis, 26; Raúl Carballo, 26; José Luis Pena, 26; Jacinto Oddone, 26; Pedro Revol, 26; Joaquín Coca, 26; Eugenio Albani, 26.

Urna 294. — del Colegio 546.—Unión Cívica Radical: Senador doctor Pablo Torello, 49; diputados: Juan C. Hiriart, 50; Juan F. Poggi, 50; Guillermo Fonrouge, 50; Víctor Juan Guillot, 50; Héctor Bergalli, 51; Domingo Guzzo, 50; Pedro Podestá, 50; Tomás Zurueta, 50; Diego L. Molinari, 50; José Luis Alvarez, 50; Pedro Bidegain, 50; Guillermo Sullivan, 49.

Partido Socialista: Senador doctor Juan B. Justo, 63; diputados: Enrique Dickmann, 60; Augusto Bunge, 60; H. González Iramain, 60; Agustín S. Muzio 60; José D. Castellanos 60; Francisco Pérez Leidos 60; Fernando de Andreis 60; Raúu Carballo 60; José Luis Pena 60; Jacinto Oddone 60; Pedro Revol 60; Joaquín Coca 60; Eugenio Albani 60.

Urna 895. — Calle del Colegio 546. — Unión Cívica Radical: Senador Dr. Pablo Torello, 40; diputados: Juan C. Hiriart, 38; Juan F. Poggi, 41; Guillermo Fonrouge, 39; Víctor Juan Guillot, 38; Héctor Bergalli, 40; Domingo Guzzo, 38; Pedro Podestá, 38; Tomás Zurueta, 39; Diego L. Molinari, 39; Aníbal E. Mohando, 38; José Luis Alvarez, 39; Pedro Bidegain, 40; Guillermo Sullivan, 39.

Partido Socialista: Senador Dr. Juan B. Justo, 68; diputados: Enrique Dickmann, 65; Augusto Bunge 65; Héctor González Iramain, 65; Agustín S. Muzio, 64; José D. Castellanos, 65; Francisco Pérez Leiros, 65; Fernando de Andreis, 65; Raúl Carballo, 65; José Luis Pena, 65; Jacinto Oddone, 63; Pedro Revol, 65; Joaquín Coca, 65; Eugenio Albani, 65.

Urna 896. — Calle Girardot 1946. — Unión Cívica Radical: Senador Dr. Pablo Torello, 48; diputados: Juan C. Hiriart, 50; Juan F. Poggi, 51; Guillermo Fonrouge, 51; Víctor Juan Guillot, 52; Héctor Bergalli, 51; Domingo Guzzo, 49; Pedro Podestá, 50; Tomás Zurueta, 50; Diego L. Molinari, 50; Aníbal T. Mohando, 49; José Luis Alvarez, 50; Pedro Bidegain, 50; Guillermo Sullivan, 50.

Partido Socialista: Senador Dr. Juan B. Justo, 69; diputados: Enrique Dickmann, 66; Augusto Bunge, 66; Héctor González Iramain, 66; Agustín Muzió, 66; José D. Castellanos, 65; Francisco Pérez Leiros, 65; Fernando de Andreis, 66; Raúl Carballo, 65; José Luis Pena, 66; Jacinto Oddone, 66; Pedro Revol, 66; Joaquín Coca, 65; Eugenio Albani, 65.

Mesa 897. Calle Av. del Campo 1653.— Unión Cívica Radical: senador doctor Pablo Torello, 26; diputados: Juan C. Hiriart, 27; Juan F. Poggi, 28; Guillermo Fonrouge, 28; Víctor Juan Guillot, 28; Héctor Bergalli, 28; Domingo Guzzo, 27; Pedro Podestá, 286 Tomás Zurueta, 28; Diego L. Molinari, 28; Aníbal E. Mohando, 28; José Luis Alvarez, 28; Guillermo Sullivan, 28.

Partido Socialista: senador doctor Juan B. Justo, 31; diputados: Enrique Dickmann, 31; Augusto Bunge, 31; Héctor González Iramain, 31; Agustín S. Muzio, 31; José D. Castellanos 31; Francisco Pérez Leiros 31; Fernando de Andreis, 31; Raúl Carballo, 31; José Luis Pena, 31; Jacinto Oddone, 31; Pedro Revol, 31; Joaquín Coca, 31; Eugenio Albani, 31.

Urna 898. — Calle Triunvirato 2261. — Unión Cívica Radical: Senador: Dr. Pablo Torello 46; diputados: Juan V. Hiriart. 45; Juan F. Poggi, 45; Guillermo Fonrouge, 45; Víctor Juan Guillot, 45; Héctor Bergalli, 45; Domingo Guzzo, 45; Pedro Podestá, 45; Tomás Zurueta, 45; Diego L. Molinari, 45; Aníbal E. Mohando, 45; José Luis Alvarez, 45; Pedro Bidegain, 45; Guillermo Sullivan, 45.

Partido Socialista: Senador: Doctor Juan B. Justo, 69; diputados: Enrique Dickmann, 68; Augusto Bunge, 68; Héctor González Iramain, 68; Agustín S. Muzio, 68; José D. Castellanos, 68; Francisco Pérez Leiros, 68; Fernando de Andreis, 68; Raúl Carballo, 68; José Luis Pena, 68; Jacinto Oddone, 68; Pedro Revol, 68; Joaquín Coca, 68; Eugenio Albani, 68.

CHINATO GARDA
es el mejor

Novios!...
¿Queréis que vuestra casita esté amueblada con elegancia?
¿Que los precios de vuestros muebles resulten económicos?
En nuestros salones de venta encontraréis lo mejor y más variado surtido.
A. TORRE & Cía.
CASA DE CONFIANZA
CANGALLO 760 - 776

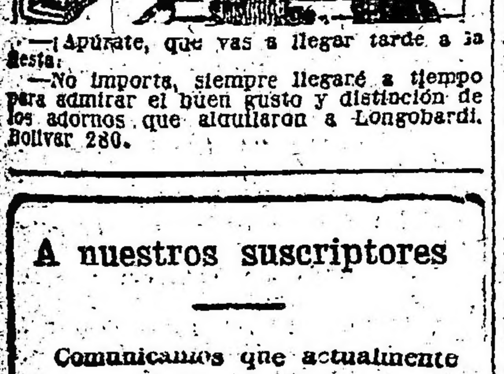

—¡Apúrate, que vas a llegar tarde a la fiesta!
—No importa, siempre llegaré a tiempo para admirar el buen gusto y distinción de los adornos que alquilaron a Longobardi. Bolívar 280.

A nuestros suscriptores

Comunicamos que actualmente se encuentran en jira, por sus respectivas zonas, nuestros representantes viajeros:

Pedro V. Alvarez.
Alberto D. Cohen.
Horacio Cadelago.
Juan B. Larrandart.
Joaquín Acuña Rodríguez.
Miguel Angel Sosa.
Temístocles F. Paese.
José Sapir.
Jorge Barth.
José Friman
Antonio Tarantino.
Luis Martín Rodríguez.
Adalberto E. Schutt.

La Administración.

USE FLUIDO MANCHESTER
ANTISARNICO Y DESINFECTANTE
CURA LAS HERIDAS MATA LOS GUSANOS

CRONICA SOCIAL

Motivará una nota social de muy lucidos contornos la boda de la señorita Judith Herrero con el teniente primero Manuel R. Villaverde, que será consagrada mañana, en la ciudad de La Plata, donde los novios cuentan con extensas vinculaciones y simpatías.

Bendecirá la unión el presbítero Rafael María Cabo Mantilla, siendo padrinos la señora Dolores M. de Villaverde y el señor Norberto Herrero.

En el casamiento civil actuarán como testigos los señores Julián Huertas y Paulino Herrero, por parte de la novia, y los doctores Francisco Balbín de Unquera y Víctor Manuel Fernández, por el novio.

El encargado de negocios del Brasil, señor Carlos Rostaing Lisboa, ofrecerá, en los salones de la embajada, una recepción en honor de un grupo de sus amistades.

El concertista brasileño señor Pery Machado ejecutará, durante la reunión, algunos números de violín.

* * *

Se efectuará hoy el casamiento civil de la señorita Carmen Bustamante Hernández con el señor David Frías Padilla, siendo testigos, por parte de la novia, los señores Luis P. Cilley y Ricardo R. Bustamante, y por la del novio, los señores Pedro Padilla y Miguel Frías Padilla.

La ceremonia religiosa se efectuará mañana por la noche, en la iglesia de San Miguel Arcángel, siendo padrinos la señora Mercedes Padilla de Santillán y el señor Ricardo Bustamante.

Novios y padrinos harán su entrada al templo acompañados del siguiente cortejo:

Carmen Hernández de Bustamante con Ricardo R. Bustamante, Magdalena Hernández de Mansilla con Carlos A. Mansilla, Laura Bustamante con Miguel Frías Padilla, Lola Santillán Padilla con Ambrosio A. Padilla, María Rosa Santillán Padilla con Enrique T. Bustamante, Tadia Hernández con Pedro Padilla, Georgina Paillete Pueyrredón con Santiago J. Santillán Padilla y María Teresa Mendoza Padilla con Luis R. Cilley.

* * *

La comisión de fiestas del Patronato Español, que preside la señora Irene Vélez de Padrós, con el objeto de allegar recursos para las obras de ampliación que se realizarán en breve en el asilo que sostiene la nombrada institución, ha organizado una rifa, cuyo premio consiste en un terreno situado en la calle Olleros número 3000.

El precio de los números ha sido fijado en 1 peso, pudiendo obtenerse desde ahora en casa de la señora de Padrós, Las Heras 2191, y en el domicilio de la presidenta del Patronato español, doña Lucía Canale de Cibrián, Callao 1829.

El sorteo se realizará el 6 de septiembre del corriente año.

* * *

En la capilla de Nuestra Señora de las Victorias será bendecido, esta tarde, el enlace de la señorita **María Marta Cabrera Castilla** con el **señor Alejandro R. Bollini,** siendo padrinos la señora María Felisa Batilana de Bollini y el señor Miguel M. Cabrera.

En el casamiento civil fueron testigos los señores Miguel E. Cabrera Castilla y Juan Manuel Pirovano.

* * *

El 3 del próximo mes de mayo será consagrado, en la mayor intimidad, el enlace de la señorita Amanda Bogo con el señor Pedro Menza.

* * *

Monseñor Guevara consagrará hoy, a las 18, en casa de la novia, en Belgrano, y en la mayor intimidad, la unión matrimonial de la señorita Josefa Herminia Diez con el doctor Luis Torres de Amaral, ceremonia en la que actuarán como padrinos la señora Gregoria F. C. de Diez, madre de la novia, y el señor Rafael Castellanos, tío del novio.

En el acto civil, serán testigos el doctor Martín Torres y el subteniente Eduardo G. Diez, respectivamente.

* * *

En la intimidad, será bendecido hoy el enlace de la señorita Susana Urien Alberú con el señor Ricardo G. Ottonelli.

La ceremonia religiosa se efectuará en casa de la familia de la novia, siendo padrinos la señora Rosa Solari de Ottonelli y el señor Ernesto A. Urien.

Del casamiento civil serán testigos los señores Adolfo E. Zamora y Juan J. de Elía, por parte de la novia, y los doctores Enrique J. Mesa y José M. Ottonelli, por el novio.

* * *

El sábado próximo, se realizará la unión matrimonial de la señorita Elvira Montero con el señor Alfredo García, siendo testigos, por el novio, los señores Alfredo y Manuel Magdalena, y por la novia, el señor Pedro Spinelli.

* * *

Motivará una ceremonia nupcial de lucidas proporciones la boda de la señorita María Esther Belando con el señor Carlos Galup Lanus, actuando de padrinos la señora Luisa Lanús de Galup y el señor Alfredo Guiraldo.

Del casamiento civil serán testigos, por parte de la novia, los señores Alfredo Ghiraldo y Roberto Lanusse, y por parte del novio, los señores Carlos Victorica y Salustiano Galup Lanus.

* * *

Será consagrado hoy el enlace de la señorita Evangelina M. Torello con el señor Servando Santillana, siendo padrinos de la ceremonia religiosa la señora Matilde B. de Torello y el coronel Rosendo Hermelo.

En el matrimonio civil, actuarán como testigos los señores Rafael Torelli, Daniel Torello y Eduardo Torello, por parte de la novia, y el señor Santos Faré y los capitanes Matías Rodríguez Conde y Julio Sarmiento, por parte del novio.

TALLER DE GRABADOS
SELLOS DE GOMA
— DE —
ALEJ. N. BARÉS
U.T.3726 AV.
BUENOS AIRES
686-BMÉ. MITRE-686

A bordo del "Massilia", llegaron hoy, de Europa, los señores Delio Aguilar y familia, Alberto Blaquier, su señora Ercilia Casares y sus hijos, el señor Alberto Newton, su señora María Viale, sus hijos y la señorita Sara Viale.

* * *

Se realizará hoy el casamiento civil de la señorita Elvira González Castaño con el señor Alberto Córdoba, actuando como testigos, por parte de la novia, los señores Alberto Castaño y Luis María Martínez, y por la del novio ,los señores Miguel Padilla y Alfredo Oliva.

La ceremonia religiosa se efectuará mañana, en casa de la familia de lo novia, apadrinando la unión la señora Josefina Alais de Córdoba y el señor Rodolfo González Castaño.

* * *

El doctor Matías Calandrelli y su señora Basilisa Castellanos ofrecieron, ayer, una comida en obsequio de un grupo de amigas de sus hijas Susana y Haydée.

* * *

Previa misa de cuerpo presente, oficiada en la iglesia de Nuestra Señora del Pilar, fueron inhumados, esta mañana, en el cementerio del Norte, los restos del señor Ernesto Ruiz Huidobro, cuyo fallecimiento ha tenido dolorosa repercusión en los círculos de sus vinculaciones.

Asistió al acto numerosa concurrencia.

* * *

Se ha formalizado el compromiso matrimonial de la señorita María de los Angeles Somoza con el señor Luis Gerardo Etchegoyen.

* * *

Será bendecido mañana, a las 18 y 30, en el templo de Nuestra Señora de las Victorias, la boda de la señorita Paulette Willmann con el ingeniero Herminio Arrieta.

* * *

En casa de la novia, será bendecido, en la primera quincena del mes de julio próximo, el enlace de la señorita Silvina Hernando con el señor Jaime Pacheco.

Actuarán como padrinos la señora Fernanda Villanueva de Pacheco y el señor Eugenio Hernando.

* * *

Esta tarde, a las 18.30, será bendecido, en la iglesia de San Agustín, el enlace de la señorita Lila Chanourdié con el señor Guillermo Mitchell, siendo padrinos la señora Rosa Piñero de Mitchell y el señor Enrique Chanourdié.

Acompañará a los novios el siguiente cortejo:

Sara Urien de Chanourdie con William Mitchell, Cora Coronel de Chanourdie con Enrique G. Chanourdie, María Sara Chanorudie con Livingstone F. Mitchell, Emma V. Mitchell con Carlos César Chanourdie, Marta Chanourdie con Wagner Mitchell, Alicia Piñero con Alfredo E. Roland, Fernanda Limendoux con Alberto Piñero, Irene Piñero con Carlos J. Roland, María Luisa López Urien con Francisco F. Futten y Cora Roland con Oscar Figueroa.

* * *

Motivó una agradable reunión social el te ofrecido ayer por la señorita María de los Angeles Somoza a un núcleo de relaciones, festejando un acontecimiento íntimo.

* * *

Bajo la presidencia de la señora Elvira O. de Bombal, se realizará, hoy, a las 15, la asamblea de las socias de la Asociación de Caridad y Talleres de Santa Rita, con el objeto de tratar diversos asuntos de importancia.

Asistirá a la reunión, que se efectuará en la sala parroquial de San Agustín, el director espiritual y asesor de la sociedad R. P. Alberto de los Bueis.

* * *

El R. P. Carlos Sosa consagrará hoy en casa de la novia, la boda de la señorita Eugenia Dubiau con el señor Fernando A. Loureiro, siendo padrios lan señora Celia C. de Johanneton y el señor Antonio Loureiro.

En el acto civil serán testigos, el doctor Enrique Johanneton y los señores Ramón S. Gahelac y Antonio Loureiro (hijo) .

* * *

En casa de la novia, en Córdoba, será bendecido el 29 del corriente, en la mayor intimidad, la boda de la señorita María del Carmen Velo Ipola con el señor Jorge Plaghos.

Apadrinarán la unión la señora Carmen de Ipola de Velo y el ing, Carlos Francois, la señora María S. de Plaghos y el Dr. Demetrio A. Plaghos.

En el casamiento civil actuarán como testigos los señores Santiago Alvariño y Emilio Velo de Ipola por parte de la novia, Juan Ceballos y Roberto Velo de Ipola por el novio.

* * *

Mañana será consagrada la unión matrimonial de la señorita Luisa Matilde Bunader Zapata con el doctor Heriberto Frigerio.

Actuarán como padrinos, la señora Clara P. de Frigerio y el señor Assis Bunader.

En el acto civil, serán testigos el capitán de fragata Antonio Frigerio y el doctor Alberto Bugarín, y el doctor Bernardo Vignale y el señor Fernando Bunader.

* * *

Un grupo de amigos del señor Ernesto Muello le ofrecerá una comida mañana, despidiéndolo de la vida de soltero.

La demostración se efectuará en el restaurant Martín.

* * *

Realizóse el enlace de la señorita Angelina Estomba con el señor Juan Angel Ferreyra.

De la ceremonia religiosa fueron padrinos la señora Ernestina Rouquand de Ferreyra y el señor Patricio Estomba.

Del matrimonio civil, fueron testigos los señores Andrés Estomba y Pablo J. Palma.

La nueva pareja se ausentó para Córdoba.

* * *

Fué consagrado el enlace de la señorita Emilia Brugo con el señor Francisco Prats siendo padrinos la señora Dolores Prats de Labandera y el señor Carlos A. Brugo.

En el acto civil fueron testigos: por la novia los señores Antonio Giudice y Pedro Giudice, y por el novio el doctor Luis Labandera y Santiago P. Brugo.

* * *

El 28 del corriente será bendecido en la ciudad de La Plata el enlace de la señorita María Delia Barragán con el doctor Adolfo Lanza Usatorre.

La consagración del enlace de la señorita América Anatilde Menzutti con el doctor Antonio Luis Masucci, que se verificará el sábado 26 del corriente, en casa de la familia de la novia, dará motivo a una lucida ceremonia nupcial.

Bendecirá la unión monseñor Dionisio R. Napal.

Serán padrinos la señora Jorgelina M. de Menzutti y el señor David Cippitelli.

En el matrimonio civil, que se efectuará mañana, actuarán como testigos el doctor Manuel Ruiz Moreno, por parte del novio, y el doctor José Martínez Rodríguez, por la de la novia.

* * *

En casa de la familia de la novia fu bendecido el enlace de la señorita Irene Mariño con el señor Arturo Pagés.

Apadrinarán la unión la señora Catalina Grivau de Pagés y el señor Domingo Mariño.

En el casamiento civil fueron testigos los señores Domingo Mariño (hijo) y Juan Bautista Polero.

* * *

En el templo de S. Miguel Arcángel será consagrado el 7 del mes de mayo próximo el enlace de la señorita Sara Sirven con el señor Ricardo J. Gismondi.

* * *

Se ha formalizado el compromiso matrimonial de la señorita Isabel Méndez con el señor Ricardo Deheza.

* * *

La boda de la señorita Luisa Martínez de Hoz con el señor Abel Saint será bendecido el 6 de agosto próximo, dando margen a una ceremonia nupcial de grandes proporciones.

* * *

Se ha concertado el enlace de la señorita Eva Angélica Dillón con el señor Emilio H. Recalde.

* * *

La unión matrimonial de la señorita Nélida Cifone con el señor Rodolfo Roberto Solanet será bendecida hoy actuando como padrinos la señora Carmen Iriarte de Solanet y el señor José Cifone.

En el acto civil, serán testigos, los señores Camilo Villagra y Raúl Solanet.

* * *

Asistió numerosa concurrencia a las misas mandadas oficiar esta mañana en el templo de San Nicolás por las damas del Consejo Nacional de Mujeres en memoria de las señoras Albina van Praet de Sala, Helena Larroque de Raffo, Matilde Fernández de García y señorita Margarita Crisol.

* * *

Ha sido recibida con sincero sentimiento de pesar la noticia del fallecimiento del señor Ernesto Moine, ocurrido ayer.

El señor Moine desaparece a los 69 años de edad, rodeado de generales simpatías a las que se hizo acreedor por sus excelentes condiciones personales. Había dedicado sus actividades al comercio, mereciendo en esa rama una situación destacada.

El sepelio de sus restos efectuóse esta mañana en el cementerio del Norte motivando dicha ceremonia una sentida manifestación de duelo.

* * *

El señor José Dodero ofrecerá mañana una comida en el Jockey Club en obsequio del señor F. Cook, director de la Lamport y Holt Line.

* * *

Se ha formalizado el compromiso matrimonial de la señorita María Teresa Igarzábal con el señor Raúl Alais. Los novios que cuentan con extensas vinculaciones en nuestra sociedad, han sido muy felicitados por sus numerosas relaciones.

* * *

Enfermo el general Eduardo Munilla.

—Restablecida la señorita Rosa de Carabassa.

—Guarda cama la señora Dolores C. Silva de García Rey, ciendo satisfactorio su estado.

—Continúa mejorando la señora Ana María Searhy de Orol Arias.

—Sigue mejor la señora Máima A. de Núñez.

—Enfermo, el señor Martín Pereyra Iraola.

—Enfermo el señor Rómulo Pereda.

—Mejor la señora Ana Brinckmann de Wassermann.

—Continúa enfermo Evaristo Díez Ocampo.

—Continúa enferma la señora Laura Piccinini de De la Cárcova.

—Guarda cama la señora Sara Gigena de Salom; su estado es satisfactorio lo mismo que el de su hijita.

—Mejor la señora Graciela Casado de Balbiani, quien guarda cama desde hace varios días.

—Ha sido sometnda a una operación quirúrgica la señora María Luisa G. de Piccardo.

—Se halla mejor Eduardo Larrumbe.

—Se halla mejor la señora Filomena Spinosa de Calvo.

—Más aliviada la señorita Argentina Cecilia Salas Lagos.

—Se halla mejor la señora Petronila M. de Zapiola Obarrio.

* * *

Han llegado;

De General Pirán, el señor Lauro Castro.

—Ha regresado de Pergamino, el señor Jorge Moreno.

—Regresaron hoy de Corrientes, el doctor Juan Ignacio Iriarte, su esposa Arcelia Baigorria Velar, el señor Héctor López Arias y señora, y el señor Tomás Canevaron y su hijo Mariano Alfredo.

—Regresaron de Mar del Plata, la señora Catalina I. de Cordes, acompañada de sus hijos, Jorge A. Mitre, su esposa Susana del Campillo, sus hijos María Isabel Yáñez y Belén del Campillo, Carlos Varangot y familia y Ezequiel Leguina.

—De Martínez, Elisa Magdalena Peña de Uribelarrea y familia.

—De Ramos Mejía, Adolfo Labougle, se esposa Luisa Carranza y sus hijos.

—De Lezama, Belén Zapiola de Cobo, María Zapiola de Massera y las señoritas Esther y Elisa del Campillo.

—De San Fernando, Martín Jacobé, su esposa Elvira Elizalde y sus hijos, Carlos Duncan y familia, Juan José Madero, su esposa Florentina Molina y sus hijos, y Adolfo Pividal, su esposa Ernestina Madero y sus hijos.

—De Tapalqué, la señorita Laura Piacentini.

—De Salta, Fanny Martínez de Velarde y la señorita Angélica Martínez.

—De Jujuy, Carlos Zabala.

—De Pieres, Justino P. Martínez y familia.

—De Francia, después de una corta estada, el señor José Luis Pozzo y señora.

Sanatorio Psiquiátrico Nacional
Para enfermedades mentales, nerviosas y toxicómanos
El más nuevo de todos los de su género
Tratamiento racional por los más probados métodos terapéuticos y psicoanalíticos
Instalaciones y aparatos de la más moderna invención científica e higiénica, en amplios chalets, umbrosos, con parques y jardines
Devolver un cuerdo a la sociedad y a su familia, es deber de ciencia y de patriotismo
Director:
Dr. JUAN RAMON BELTRAN
Médicos consultores de nombradía
ECHEVERRIA 1606, sobre el andén de la estación Belgrano (F.C.C.A.)
U. T. 0423 (Belgrano)

—De Capilla del Monte, el doctor José F. Werner.

—De Mendoza, el doctor Rafael D. de Baldrich.

—De Río Negro, el ministro de Hacienda de la Nación, doctor Víctor M. Molina.

—De Córdoba, el doctor Mariano de Vedia y Mitre.

—De La Barrancosa, el doctor Samuel Ayarragaray y su familia.

—De Mendoza, Elvira Bombal de Villanueva y su hija Elvira.

* * *

Han partido:

Para Salta, la señora Julia Alvarado de Buttner y sus hijas Fanny, Eloísa y María Dolores.

—Para Carhué, el señor Arturo Seguí.

—Para Orán, el señor David López y señora Rosa Amelia Buttner.

—Para Entre Ríos, la señorita Celina Perizena.

—Para Capitán Sarmiento, el señor Francisco Dowling.

—Para Trenque Lauquén, don Arturo Prieto y su esposa.

—Para Mendoza, el señor Enrique Marzán.

—Para Salta, don Luis Linares.

—Para Vila, el doctor Pedro N. Arata, el seneral don J. F. Uriburu y el ingeniero Martín Noel.

—Para Europa, la señora María Aurora Arana de Molina y sus hijos.

GRAN
Peletería Lublin
Recomendamos las pieles de esta acreditada casa para la próxima temporada.
Surtido completo y variado en tapados, capas, últimos modelos.
En exibición y como
Oferta única
y reclame vendo una regia salida de Marthas Zibelina de Rusia en $ 15.000, única en Buenos Aires.
Exclusividad de modelos
Exposición y Ventas:
Carlos Pellegrini 525
U. T. 3794, Rivadavia 37

VINOS
CARRODILLA
Blancos - Tintos
:: y Generoso ::
DE
B. F. Nazar Anchorena
Charcas 1600
U. T. 2655, Juncal

"LA EPOCA"

CINEMATOGRAFOS

GRAND SPLENDID THEATRE — Santa Fe 1860. — Hoy, a las 16.20 y 21: El suplicio; a las 17 y 21.50: La mujer triunfa; a las 18 y 22.50, éxito de la compañía de bailes de María Olenewa; a las 18.30 y 23: La gente chic, superproducción Paramount.

PALACE THEATRE — Corrientes 757.— Hoy, a las 18.20 y a las 22.45: Una mujer de París; a las 15: Lazo de amor; a las 16.10: El caballero de los caminos; a las 17.20 y 21.40: Casarse es resignarse; a las 18.20 y 22.40: Una mujer de París...

CRISTAL PALACE — Corrientes 1530. Hoy: El forastero de Arizona; El ala rota; La hija del fuego.

REAL CINE — Esmeralda 425. — Hoy, a las 15 y 20.50: La sargentona; a las 15.50: Fea, pero simpática; a las 16.40 y 21.40: secciones cómicas; a las 17.20 y 23.20: Inocencia; a las 22.25: Un drama de calidad.

EMPIRE THEATRE — Corrientes y Maipú. — Hoy ,funciones extraordinarias en honor y beneficio de Isabelita Ruiz. A las 16.30: Usted está en peligro; a las 17.30: La bataille; a las 18.30: Fuego certero e Isabelita Ruiz; a las 21, estreno: Sacó la lotería; a las 22.30, en punto: La bataille, e Isabelita Ruiz.

SAN MARTIN — Esmeralda 965. — Hoy, a las 16.30 y 21: El ratoncillo blanco; a las 17.30 y 22: a las tres de la mañana; a las 18.30 y 23.20: Actualidades Bray y Las tribus salvajes del Chaco.

SELECT — Suipacha 472. — Hoy: El último de los mohicanos; María, la estrella; Aprender a vivir.

SELECT LAVALLE — Lavalle 921. — Hoy, estrenos: Juan Moreira, el último centauro; a las 18 y a las 23: Una dama de calidad; Llamas devoradoras; Divertida sección cómica.

BELGRANO — Cabildo 2165. Hoy, a las 16 y a las 20.45: Más pícaro que bonito; En la alturas de Nueva York; El último de los mohicanos.

ELECTRIC — Lavalle 836. — Hoy: La sargentona, Usted está en peligro, Inocencia.

TEATRO PRINCESA — Suipacha 460. — Hoy en cine continuado desde las 11: Juanito luchador y la extraordinaria película de arte nacional: La epopeya del gaucho Juan Moreira o el último cantauro.

— Rivadavia 1835. Hoy, a las 16.20 y 21: El ratoncillo blanco; a las 17.20 y 23: Escalera de mentiras; a las 18.20 y 22: El mundo y sus mujeres.

PALACE — Corrientes 3150.— Hoy: El cuento del sobrino; La del traje de raso; El último de los mohicanos; gran éxito de los números de varietés.

— Libertad 976. — Hoy, gran primicia: Una mujer de París, creación de Chaplin.

SELECT BUEN ORDEN — Bernardo de Irigoyen 1521. — Hoy tarde y noche: Estrenos: Entereza de carácter; La nobleza del amor; El groom No. 13.

CINE CATALUÑA. — Corrientes 2046 52. Hoy: Herendona paga bien; El rayo; La herencia disipada.

— Cabildo 3241. — Hoy: El que ella quiere; El rey de los reporteres; Asunto misterioso.

— Cordoba y Callao. — Hoy, a las 18.20 y 23: Sota, caballo y rey.

CINE — Cangallo 77... — Hoy: El caballero gitano; Paulina, la pelirroja; La esposa por despecho.

— Juramento 2433.— Hoy: El hombre de Virginia; Donde el Norte empieza.

ESLAVA — Suipacha 686. — U. T. Libertad 0889. — Espectáculos altamente morales y especiales para familias.

CINE COLON DE FLORES—Nazca 123. —Diariamente estrenos. Variado y selecto programa cinematográfico.

CINE MODERNO — Hoy, tarde y noche: Variado programa, todos los días estrenos.

TEATROS Y CINEMATOGRAFOS

La segunda función de Sainati

Aunque no con la abundancia de la primera noche, concurrió bastante público ayer a la segunda función que ofrecía en el Coliseo la compañía Sainati. En el programa de esta segunda velada, que era totalmente otro que el de la noche del debut, la compañía halló ocasión de lucirse y en mayor grado en la pieza dramática en dos cuadros "La mordaza", de Jean Saltas y C. H. Troversi, en la que Sainati hizo una labor que nos ha resultado la más valiosa de la que hiciera desde el momento de su debut reciente.

La pieza en sí, es también de valores efectivos. Un pobre viejo guardavías, encargado de una remota estación ferroviaria, está atacado de una grave afección cardíaca. Pero como si la noticia de su enfermedad trascendiera, él perdería su próxima jubilación y con ello la subsistencia propia y la de su hija, a la que el marido ha abandonado siendo madre ya.

Hay escenas de una melancolía profunda entre esos dos seres que tanto se aman —padre e hija—, en medio del silencio apenas roto de tarde en tarde por el paso de los trenes ruidosos. Ni la propia hija debe saber la tremenda verdad. Porque es una desgracia fatal a corto plazo la enfermedad del pobre viejo. Y con su casi segura e inminente muerte por síncope, puede también originarse una gran catástrofe. Señales que no pueden hacerse, vías que no se libran en el momento preciso al paso de un tren. Luego el choque tremendo, las explosiones, las muertes posibles... Y esto es lo que sucede al final de "La mordaza". Cuando más necesaria es la acción del viejo señalero, sobreviene el síncope fatal y la catástrofe en las vías se produce.

Repetimos: la obra de Sainati en esta breve pero sentida plecita, que apenas tiene de guignol su final, fué correctísima y merecedora en todo momento a los nutridos aplausos que arrancó al respetable. Muy bien igualmente en la misma Isabel Riva, que en cada interpretación logra poner de relieve sus buenas dotes de primera actriz.

La velada de que hacemos crónica se inició con una bonita comedia en un acto, "Signora vi amo", de Sergio Welser, en la que se lucieron Isabel y Guido Rivas. A continuación subió a escena "Las noches de Hampton Club", el conocido guignol de Tom Armont, que obtuvo también aplausos, epilogándose la función con una regocijada comedia en un acto "Un invitato a pranzo".

El programa para esta noche lo damos en suelto aparte.

Resultó muy lucida la reunión de anoche en el Smart

Como era de esperarse, resultó muy lucida y agradable la reunión que esta madrugada ofreció la empresa del Smart en honor de Luis Rodríguez Acasuso, con motivo de haber llegado su obra dramática "El alma desnuda" a las cincuenta representaciones seguidas, en el nombrado teatro, en el que con tanta fortuna actúa Blanca Podestá.

Una vez terminada la 50a. representación de la mencionada obra, que repitió aumentado, si cabe, el suceso de todas las anteriores noches, fué llegando al Smart buen número de gente de teatro y de prensa que participaría de la grata reunión.

La presencia del ilustre maestro Vives y de Ricardo Calvo, el talentoso intérprete, fué saludada con aplausos calurosos y sinceros. Luego de un intermedio danzante, en el que a los compases de una orquesta típica criolla hicieron los debidos honores a la danza nacional y a otras en boga, tomó parte en una oportuna improvisación el payador Caggiano, que escuchó buenos aplausos. La pareja de cantos criollos que intervino en la fiesta, se lució también en algunas zambas, lo mismo que la Castro-Silva, de bailes modernos.

Llegado el momento del lunch, al que hicieron honor con la excelente disposición explicable los presentes, el señor R. Rabier leyó una bella composición poética "Al champán", que mereció la franca aprobación de todos. A continuación, el señor Rodríguez Acasuso usó de la palabra para agradecer demostración tan grata, y lo hizo muy felizmente, por lo que volvió a escuchar palmas.

Eran cerca de las cuatro de la mañana y la danza seguía con todo entusiasmo.

En definitiva, una fiesta en verdad agradabilísima, de la que debe estarse reconocido a la gentil pareja del Smart: Blanca Podestá y Alberto Ballerini, que hizo los honores de la casa con su reconocido "savoir faire".

El maestro Vives, Blanca Podestá, Ricardo Calvo, Acasuso y un grupo de gente de teatro que esta madrugada participó en la reunión ofrecida en el Smart, en honor del autor de "El alma desnuda"

"Todo el año es Carnaval" se estrena hoy

Carcavallo, el eficaz director-empresario, que con su actuación en el Nacional da pruebas de la infalibilidad de su ojo clínico, ha elegido la tercera novedad de la temporada y la elección ha recaído esta vez en una obra de Vacarezza, el fecundo cuanto exitoso sainetero que tantos buenos éxitos dió al referido teatro.

Como en otras ocasiones, Carca no fallará y habrá Vacarezza para rato en el Nacional.

La nueva obra del autor de "El último gaucho" se titula "Todo el año es Carnaval" y está dividida en un acto y tres cuadros cantándose en uno de ellos el tango de Delfino titulado Talán! Talán!... "Todo el año es Carnaval" subirá a escena en la segunda de la noche con el reparto que sigue:

Doña Tránsito, Sra. López; Marcela, Sra. Lemus; Carmencita, Sra. Catá; Damiana, Srta. Borda; Cecilia, Srta. Smith; Jesusa, Srta. Climent; María Luisa, Sra. Figlioli; Segundo, señor Sapelli; Rocatagliata, Cantello; Canalejas, Giacobino; Cadelago, Laino; cabo Ramallo, Otal; Angelito, Castellini; Guimaraes, Busto; el secretario, Casabal; el tesorero, García; el suplente, Ceglie; Don Antonio, López; Don Santiago, Baamonde; el chauffeur, Piñeyro; el transeunte, Di Lorenzo; el mozo, Guarrochena.

"El alma desnuda", en vermouth

Esta feliz producción de Rodríguez Acasuso, que ha encontrado en Blanca Podestá y los suyos, especialmente en la primera, excelentes intérpretes, parece que no se contenta con agotar noche a noche las localidades, como lo ha hecho hasta ahora, sino que, al parecer, tiene alientos suficientes como para llenar la sala durante las vermouth. Entendiéndolo así la empresa, y respondiendo, más que todo, a los pedidos de numerosas familias, ha resuelto ponerla en escena en la vermouth de mañana.

De más está decir que el elegante teatro de Blanca Podestá se verá concurrido hasta el punto de agotar las localidades, lo que será una satisfacción más para autor, intérpretes y empresa.

El domingo próximo será estrenada una nueva producción de Lucy Doraine

Lucy Doraine, la simpática estrella, conocida ya de nuestro público, que el año pasado logró un éxito apreciable en la interpretación de la película "Sodoma y Gomorra", reaparecerá el próximo domingo en una nueva obra que ha de valerle nuevos aplausos.

"La chica de la Quinta Avenida" es el sugestivo título de la producción. Lucy Doraine encarna el papel de una inquieta muchacha de nuestros días, que triunfa de las sugestivas tentaciones de Nueva York.

El alma de la metrópoli estadounidense vive en esta producción, realizada con gran acierto por la Foreign Pictures. El nombre de Lucy Doraine constituye de por sí una atracción para el público y por lo tanto, una garantía de éxito.

La Cinematográfica Juan Probst, que está obteniendo un brillante triunfo con "La tragedia del amor", presentará la obra.

La matinée de ayer en el Odeón

Como es sabido, se llevó a cabo ayer tarde en el Odeón la anunciada matinée, cuyo producto debía ser destinado a la caja de la compañía para ser repartido junto con lo que se obtenga de otras funciones similares entre los componentes del elenco.

Al sólo anuncio de tan simpática iniciativa se congregó en el Odeón un numeroso público que agotó todas las localidades, presentando la sala un brillante aspecto.

Comenzó el festival con la representación del drama histórico en cuatro actos de Paul Grotussac "La divisa punzó" que, como en otras ocasiones, gustó mucho.

En el transcurso del segundo acto se interrumpió la representación por unos instantes, explicando el actor Gutiérrez que esta momentánea interrupción se debía al deseo del elenco de rendir un homenaje póstumo a la memoria de Eleonora Duse, la gran trágica que días pasados rindiera el inevitable tributo de su cuerpo a la muerte. La concurrencia púsose de pie por un minuto, honrando de este modo a la gran mujer cuyo sepelio se efectuaba en el país del dólar.

En el segundo entreacto se presentó, entre generales aplausos, el actor Borrás, que recitó "El monólogo de los herreros", quien imprimió el vigor que le es característico a esta pequeña interpretación y cosechando abundantes cuantos merecidos aplausos. A continuación apareció en el palco escénico el eminente recitador Ricardo Calvo, que declamó con una exquisitez muy suya "Oriental" de Zorilla, "Sonatine", Cazo", y "Soneto a Margarita", todas las tres de Rubén Darío; cada una de estas poesías fué muy aplaudida, especialmente el soneto y la "Sonatina".

Siguió luego la representación, terminando la fiesta entre cordiales aplausos.

Los actores Calvo y Borrás presentaron sus plácemes a Groussac, quien los agradeció evidentemente conmovido, reconociendo al mismo tiempo el valor de la temporada que estos actores realizan en el Cervantes y en el Avenida, respectivamente.

La compañía Urban

A bordo del vapor "Wesser", que llegará, probablemente, el lunes a nuestra ciudad, viene, como es sabido, la compañía alemana de operetas que dirige George Urban, y que debe actuar en el Politeama.

Con el objeto de recibir a la compañía, en Montevideo, se embarcará para esta ciudad, el sábado próximo, el señor Carlos Cappemberg, representante que es de aquélla en nuestra ciudad.

Hoy debuta el barítono Ibarra

Sigue en el Victoria este procedimiento que podíamos llamar rotativo en cuanto a los intérpretes se refiere; en efecto, como las piezas en el cartel no tienen miras de dejarlo y como son numerosas las figuras de consideración, tanto femeninas como masculinas, que integran el elenco del maestro Vives.

Así hoy se anuncia el debuto del primer barítono señor Ignacio Ibarra, actor que en España ha conquistado los elogios de la crítica y del público, se presentará en "La canción del olvido", haciendo el papel de Leonello y en el que tendrá ocasión de lucir todas sus cualidades.

Se ensaya una revista

Hace días anunciamos que en el Buenos Aires estaban activando los ensayos, a fin de poder estrenar a la brevedad posible una revista titulada "La revista Cri-Cri" y ofrecer así la segunda novedad en materia revisteril de esta temporada.

Bueno, pues, lo único que faltaba saber era el nombre de los felices autores, felices por los derechos que recolectarán, y estos son los dos habituales proveedores de la casa Cayol y De Bassi.

"La revista Cri-Cri" será dada a conocer en cuanto esté lista, defendiéndose hasta tanto el cartel con "El tigre de los llanos", el romance histórico de Caruso, "La familia de don Giacumin", de Novión, y "La última del año", de Bayón Herrera y De Bassi que ocupa dos secciones.

Angelina Pagano estrenará "El secreto", de Bernstein

A raíz de la devolución de "Primavera en otoño", Angelina Pagano se dedicó a buscar una obra con que defender el cartel en cuanto decaiga el interés por "Rosa roja", que por el momento atrae mucho público y lo ha encontrado en una pieza en cuatro actos, titulada "El secreto", del autor de "Le voleur" y "Le Rofabe", Enrique Bernstein.

La obra del celebrado comediógrafo francés ha sido vertida al castellano por el doctor Zimmermann, y en ella Angelina Pagano tendrá oportunidad de realizar el trabajo escénico a que ya nos tiene acostumbrados.

Ya han sido repartidos todos los papeles, y se ha puesto en ensayo, de modo que la pieza estará lista en cuanto el cartel necesite de una inyección tonificante. Mientras, y hasta que llegue el día del estreno, defenderá el cartel "Rosa roja", la emotiva pieza de Villalba, que hoy llega a las 24 representaciones.

La última de "Tenorio" y la primera de "Cyrano"

Ricardo Calvo, el eminente recitador, que tantas pruebas de sus altas dotes interpretativas nos ha dado en el transcurso de su temporada en el Cervantes, anuncia para hoy la última representación del drama de Zorrilla, "Don Juan Tenorio", en el que el citado actor dice los versos con una galanura y un buen gusto que no pueden menos que arrancar entusiastas aplausos a la concurrencia que noche a noche va a deleitarse con el buen teatro español.

Sin duda, hoy, por ser la última, el Cervantes se verá concurrido por un público tan entusiasta como numeroso.

Además, para mañana, en la acostumbrada función nocturna, se pondrá en escena la pieza en verso de Edmundo Rostand, titulada "Cyrano de Bergerac", ya conocida de nosotros y que, seguramente, atraerá un público numeroso, ya que las bellezas indiscutibles que encierra la obra, permiten afirmar esto.

De modo, pues, que para esta noche va la última de "Tenorio" y mañana la primera de "Cyrano".

La función de hoy en el Coliseo

Alfredo Sainati, el eficaz actor, ha vuelto a cambiar el cartel y nos ofrecerá hoy tres piezas de "grand guignol" que, como se sabe, es el único género que cultiva la citada compañía.

Las tres obras que subirán a escena son: "Tránsfuga", del profesor Gherardini, con el reparto que sigue:

Cav. Mario Segni, Alfredo Sainati; Evelina, sua moglie, Isabella Riva; Comm. Raffaele Ferrini, Guido Riva; Avv. Carlo Bandi, Carlo V. Duse; Lorenzi Segni, Gentile Miotti; Vittoria Bandi Segni, Anna Pint; Tommaso Bergotti, Dino Cardinali; Luisa, cameriera, Amelia Cattaneo.

"Orribile esperimento", de De Lorde y Binet, con este reparto:

Il Prof. Charrier, Alfredo Sainati; Giovanna Charrieri, Amelia Berretta; Dott. Giovanni De Mare, Dino Cardinali; Un Signore, Guido Riva; Primo Dottore, Gentile Miotti; Secondo Dottore, Edgar Biraghi; Maria vecchia dom., Giovannina Cigoli.

Y por último "Lo zio Publio", de Fioli y Salvatore, con la siguiente distribución de personajes

Zio Publio, Alfredo Sainati; Mariana, Isabella Riva; Ebe, Amelia Berretta; Gioconda, Amelia Cattaneo; Marietta, Ana Pini; Gandini, Carlo V. Duse; Perni, Gentile Miotti; Vitelli, Adriano Zini; Comm. Alberti, Giovanni Cigoli; Valerio, Dino Cardinali; Fattorino, Edgar Biraghi; Una Ragazzetta, María Pacini.

"La salvación"

Este es el título de una pieza en tres actos de Alcira Olivé, que la compañía de Angelina Pagano pondrá en escena caso de no estar lista cuando el cartel lo requiera la pieza dramática de Bernstein, titulada "El secreto", leída y aceptada ayer tarde.

La obra de la señorita Olivé ha sido ya estrenada en el interior por el mismo elenco.

Entre tanto "Rosa Roja" de Villalba seguirá defendiendo el cartel del Marconi.

"Tus besos serán míos" se estrena hoy en el Sarmiento

Las huestes de César Ratti que en el Sarmiento realizan lo que se llama una buena temporada, darán a conocer en la segunda de la noche la pieza en un acto de Julio F. Escobar, sobre la que se adelantan excelentes informes, titulada "Tus besos serán míos".

La obra que como decimos irá en segunda, lleva el reparto que sigue:

Vanderpuf, César Ratti; Alicia de Carranza; Emma Bernal; Chela de Vanderpuf, Celia Cordero; Marcela de Marimba, Benita Puértolas; Mimí, Mary Douglas; Paquito García, Pepe Ratti; Alberto Carranza, Luis Vigneri; Comandante Marimba, César Mariño; Fifí, Raúl Gurruchaga; mucamo, Valdivia; cabo, Waldino Palmieri; soldado, Ceppi.

Completará el cartel "Un autor en busca de seis personajes" de Traversa que ocupa tres secciones.

Otro beneficio en la Opera

Luigi della Guardia, el eficaz actor cómico de la compañía Weiss, tendrá el próximo viernes su función de honor y beneficio. El nombrado, de cuya larga actuación en diversos escenarios de nuestra ciudad están al tanto todos los buenos aficionados al género operetístico, cuenta con una merecida estimación conquistada con su siempre eficiente labor.

Resoluciones en la Sociedad de Empresarios

En la última sesión realizada por la comisión directiva de la Sociedad de Empresarios Teatrales, se tomaron las resoluciones que transcribimos:

"Se resuelve, por mayoría, la constitución de tres subcomisiones internas para resolver los siguientes asuntos:

Municipales, administrativos y hacienda, quedando constituídas por los siguientes socios:

Comisión municipal: señores Vicente Rey, Alberto Ballerini y Julio C. Traversa.

Comisión administrativa: señores Francisco Ducasse, Roberto Casaux y José A. Gerino.

Comisión de hacienda: señores Héctor G. Quiroga, Florencio Parravicini y Renato Salvati."

Reestreno en la Comedia

Como lo anunciara la empresa de la Comedia, los elementos de este teatro pondrán en escena, en la segunda sección de esta noche, la revista en un acto de Adolfo Guerrero, musicada por el maestro Morella, titulada "Buenos Aires embataclanado", que ha sido notablemente modificada.

"Buenos Aires embataclanado" que, como decimos, subirá a escena en segunda, irá con el reparto que sigue:

Fru Fru, Srta. Ramos; Fi Fi, Srta. León; Nana, Srta. Antúnez; Zulema, Srta. Granados; Totó, Srta. Muñoz; Pochulo, Srta. Ramos; Muñequita 1a., Srta. Antúnez; Niña 1a., Srta. Ramos; Amalia, Srta. Muñoz; Amparo, Srta. Cantero; Rosa, Srta. Clara; Bañistas: Srtas. León, Bard, Wilson, Juárez, Caballero, Pura, Gámez, Mimí, Electra; Sebastiana, Srta. Fernández; Sisebuta, Srta. Agueda; La gallega, Srta. Agueda; Francesas: Srtas. Fernández, Wilson, Pura, Electra, Agüero, Navarro; Niños bien: Srtas. Bard, Gámez, Mimí, Ayalá, Feijóo, Suárez; Viejos: Sres. Romero, Izquierdo, Cortés, Ramón, Villanueva, Sánchez, Antúnez. La esposa (Flirteo), Srta. Antúnez; Muñequitas: Srtas. Antúnez, Bard, Electra, Pura, Wilson, Agüero, Mimí, Gámez, Ayala, Apache, Sra. León; Traje de percal, Sra. Ramos; La moda tanguista, Sra. Granados; La maja de los claveles, Sra. Sevilla; Ropa blanca, todas las señoras de la compañía; Patricio 1o., Sr. Amodeo; Patricio 2o., Sr. Cortés; Vigilante, Sr. Quintanilla; Portero, Sr. Amodeo; Olegario, Sr. Quintanilla; Changador, Sr. Vicente; Copertino, Sr. Cortés; Aduanero, Sr. Izquierdo; Portero 2o., Sr. Vicente; Marido (Flirteo), Sr. Amodeo.

Borrás hará "El místico"

En la función nocturna de mañana Enrique Borrás pondrá en escena el vigoroso drama de Santiago Rusiñol, titulado "El místico", ya conocido entre nosotros, y cuyo mayor interés residirá en poder gustar de la interpretación que de él hacen objeto Borrás y los suyos.

La composición del papel protagónico de "El místico" — El padre Ramón — le ha valido al citado intérprete los más calurosos aplausos de la crítica y del público españoles.

"El místico" se repetirá en las nocturnas del viernes y del sábado.

El programa de presentación de Machado

Damos a continuación el programa con que hará su debut entre nosotros desde el escenario del Odeón, el violinista brasileño Pery Machado, que viene precedido de los elogiosos conceptos que por su arte ha conquistado en teatros del viejo mundo.

Este primer concierto tendrá lugar en el nombrado teatro el próximo 30 del corriente a las 17.30. El programa es este:

Primera parte: Francoeur-Kreisler, Siciliano e Rigaudon; Gluck-Manén, Ballet lento; Eduardo Lalo, Sinfonía espagnola; a) Allegro non troppo, b) Andante, c) Rondo.

Segunda parte: Schubert-Wilhelmj, Am Meer; Kreisler, Caprice viennois; Drdla, Serenata; François Schubert, L'abeille; Sarasate, Ruiseñor.

El viernes estrenan en el Odeón

En el Odeón han asignado turno a la pieza dramática en tres actos de Armando Moock, titulada "El castigo del amor". Se estrenará si es que ningún inconveniente se opone el próximo viernes.

La empresa confía mucho en el buen éxito de esta pieza del autor de "El pueblecito" y "La serpiente", ya que según propias confesiones del autor, tardó tres años en componer la pieza que ha de estrenarse el viernes.

Entre tanto defenderá el cartel "La divisa punzó" de Groussac, que atrae un numeroso público todos las noches.

Obra en ensayo

"Los que no deben casarse", pieza en tres cuadros de Julio Escobar, que figuraba entre las novedades a ofrecer por la gente de Dealessi-Morganti, ha sido puesta en ensayo por esta compañía y su estreno no se ha de hacer esperar demasiado.

En honor de Pery Machado

El señor encargado de negocios del Brasil en nuestra ciudad, ofrecerá en la embajada de ese país amigo una recepción en honor del distinguido violinista brasileño Pery Machado, que llega a nuestra ciudad con el objeto de dar una corta serie de recitales.

Dicha recepción tendrá lugar el 26 del corriente, a las 22 horas.

Cinematografía

"La dame de Chez Maxim"

La Mundial Film estrenará el día 26 del corriente, en el cine Crystal Palace, la segunda película de su serie de alta comedia titulada "La dame de chez Maxim", adaptación cinematográfica del famoso vodevil de Georges Feydeau.

La "mise en scene" es de todo lujo conteniendo la producción hermosas vistas del París urbano. Desfila además el París nocturno y brillante que llena las salas del famoso cabaret "Maxim's".

El Centro Cinematográfico trasladó sus oficinas

El Centro Cinematográfico ha trasladado sus oficinas a la calle Maipú 273.

El señor Carlos Guerra, gerente de la entidad, nombrado recientemente en reemplazo del señor Otamendi, que renunció, atenderá al público todos los días hábiles de 10 a 12 de la mañana.

La designación del señor Guerra para desempeñar dicho cargo ha sido acogida con generales simpatías, pues se trata de un joven activo e inteligente que sabrá hacer honor al delicado puesto que se le confía.

Viajeros esperados

Son esperados en esta, en la corriente semana, los señores Federico Valle y José Bustamante y Ballivián, quienes hace unos meses se ausentaron de la República para ir en tren de jira por Chile, Perú, Bolivia y otros países con el objeto de filmar los exteriores de su nueva película titulada "América", aprovechando, de paso, a tomar excelentes vistas panorámicas e instructivas de los pasajes importantes visitados.

Otro destacado personaje del gremio cinematográfico es el señor Enrique Glucksmann, quién regresa de Europa a bordo del "Massilia", acompañado de su familia, después de haber hecho un viaje de placer y negocios por varios países europeos. Don Enrique trae algunas novedades que han de llamar la atención.

Virginia Valli sosteniendo un lance con Milton Sills, en una escena de "Una dama de calidad", film de la época de los Luises, que estrenará la Universal, y en la que Virginia se ha consagrado como actriz de talento

La realización artística de ella ha sido hecha con mucho ingenio, pues la fuerza cómica que posee la obra en el teatro no se ha aminorado en lo más mínimo.

En el papel de la "mome Crevette" se desempeña admirablemente la "estrella" italiana Pina Menichelli, y en el rol del grotesco "Dr. Petypon" hace una verdadera creación el célebre cómico francés Marcel Levesque.

Actividades de la "Cinematografía Federico Valle"

Ha iniciado la temporada de invierno la Cinematografía Federico Valle, ofreciendo dos importantes estrenos de gran espectáculo: "La esposa imprudente" de gran "mise-en-scene" y "Hasta la muerte", en doce episodios del programa Ara.

Prepara, además, para en breve, esta empresa: "Donde Nahuel Huapi es Rey" un bello romance de Amelia Mirel y Nelo Cosimi que tiene por cuadro las pintorescas regiones del sur; "Hacia el Iguazú" con hermosas vistas panorámicas", llenas de ricos coloridos; "A través de América", narración cinematográfica de un viaje desde Río Janeiro a Punta Arenas, lleno de bellezas y curiosidades.

Anuncia, además, esta empresa la reprise de varias películas que obtuvieron gran éxito en su estreno, figurando entre ellos "Milonguita", "Hijos de Nadie", "Allá en el Sur", "Patagonia", "Hasta dónde...!", "Un viaje a las Orcadas", "El templo de cristal", "Tierra del futuro" y "Hacia el Brasil".

Exhibición privada de "Koenigsmark"

La New York Film Exchange ofrecerá mañana, miércoles, una exhibición privada de "Koenigsmark", dedicada al gremio cinematográfico y a los representantes de la prensa. Al mismo tiempo se realizará el ensayo general de la adaptación musical compuesta especialmente para la obra.

La exhibición tendrá lugar en teatro San Martín y comenzará a las 10 en punto.

V. V.

Charles Chaplin

el incomparable cómico se ha puesto serio. y le brinda una originalísima cinta dramática, que le hará sentir las profundas angustias del amor, interpretada por Edwa Purviance y Adolfo Menjou

Presentan artistas unidos: Mary Pickford, Douglas Fairbanks, Charles Chaplin, David W. Griffith

UNA MUJER DE PARIS

VEALA EN LOS CINES: CAPITOL, PALACE TEATRE, PETIT SPLENDID, ESMERALDA

HOY

TODO EL AÑO ES CARNAVAL

Sainete original de ALBERTO VACAREZZA

ESTA NOCHE ESTRENO A LAS 22

Talan!.. Talan!..

Tango original de E. DELFINO

Teatro NACIONAL

DIRECTOR EMPRESARIO: P. E. CARCAVALLO

Mundo Comercial

[B]OLSA DE COMERCIO

Primera rueda

[C]éd[ula] H. Arg. 8172, al contado: [1]00 a 100.40.
[...] abril 24: 5.500 a 100.40.
[...] 1.a serie, abril 24: 14.500 a [1]80.
[...]d 2.a serie, contado: 4.500 a [...]0.
[...] abril 24: 16.700 a 98.90.
[...] 3.a serie, contado: 2.000 a
[...] 4.a serie, contado: 2.000 a 95
[...] 5.a serie, abril 24: 18.000 a [...]0.
[...] 6.a serie, abril 24: 2.000 a 97.
[...] 7.a serie, contado: 14.000 a [...]0.
[...] abril 24: 8.000 a 95.30.
[...] 8.a serie, contado: 7.000 a
[...] abril 24: 14.000 a 95.20.
[...] 9.a serie, abril 24: 15.000 a [...]0.
[...] 10.a serie, abril 24: 2.000 a [...]0.
[...] 11.a serie, abril 24: 60.000 a [...]0.
[...] 13.a serie, abril 24: 9.000 a 95.
[...] 14.a serie, abril 24: 27.000 a [...]0.
[...] 15.a serie, contado: 6.000 a [...]0.
[...] abril 24: 105.000 a 96.80.
[...] 16.a serie, abril 24: 57.000 a [...]0.
[...] abril 25: 52.000 a 96.90.
[...] 17.a serie, abril 24: 35.000 a
[...] 18.a serie, abril 24: 13.000 a
[...] 19.a serie, contado: 10.000 a [...]0.
[...] abril 24: 98.600 a 95.10.
[...] 20.a serie, contado: 5.000 a
[...] abril 24: 511.650 a 95.20.
[...] abril 25: 4.000 a 95.10.
[C]rédito Ar. Int. 1923, abril 24: [1]00 a 95.50.
[...] 1911, abril 24: 40.000 a 87.20.
[D]euda Pública de 1886, cant.: [...]0 a 93.50.
[D]euda Municip. 6 1|2, cant.: [1]00 a 98.
[...] abril 24: 33.500 a 98.
[P]rovincia of. B. Aires 3 1|2, abril [...]27.500 a 56.
[...] abril 25: 10.000 a 56.
[E]mp. 4 1|2, 1910, abril 24: 5.000 [...].70.
[M]eridiano V., mayo 31: 20.000
[...]da B. Aires 6 o|o, abril 24: [...]0 a 84.80.
[...] abril 26: 1.000 a 84.80.
[...]nos Hip. Provincia (serie A), [...] 24: 7.500 a 93.70.
[Ba]nco Galicia, abril 24: 200 a [...]0.
[Ba]nco Español, abril 24: 1000 a
[...] fin mes: 700 a 19.50.
[...] Mayo 31: 700 a 19.
[...] Argentina (fca. de papel), cant. [...] a 28.
[Sa]nsinena, abril 24: 30 a 98.
[...]ento Urbano Rural, abril 24: [...] a 6.50.
[Ar]gentina Edificación, cant.: 90 a [...]0.

[M]ERCADO DE CAMBIOS

(Precios oficiales)

Primera rueda

	$ oro	$ m|n.
[...]	40 1|2	13.4680
[...]os	10.95	0.2076
[...]s	12.83	0.1771
[...]s	4.18	0.5437
[...]nes	1.99 1|2	1.1392
[...]	16.45	0.1382
[...]as	5.24	0.4337
[...]es	134.50	3.0568
[...]	32.800	0.3492
[Mont]evideo	2 1|4 o|o	2.3815

[CO]MPRA VENTA DE TITULOS

[So]licitados:
[Cé]dulas Hipotecarias Argentinas [(no]s sorteadas), Cooperativa Na[ciona]l de Consumos.
[Of]recidos:
[Ba]nco Comercial del Azul, "Gea" [...]Exp. e Imp.

[M]ERCADO DE CEREALES A TERMINO

Primera rueda

[Tri]go, entrega en mayo, 200 to[nelad]as a 10.79; 1.200 a 10.80; 200 [...]78 en dársena.
[En]trega en junio, 1.000 toneladas [...]88; 200 a 10.87 en dársena.
[En]trega en julio, 400 toneladas a [...] dársena.
[Ma]íz, entrega en mayo, 200 tone[ladas] a 7.76; 200 a 7.75, en dársena.
[En]trega en junio, 400 toneladas [...]6 en dársena.
[En]trega en julio, 600 toneladas [...]0, en dársena.
[Lin]o, entrega en mayo, 100 to[nelad]as, a 19.05, en dársena.
[En]trega en julio, 200 toneladas a [...] en dársena.

[MERC]ADO DE CEREALES A TERMINO DE ROSARIO

Primera rueda

[Maí]z entrega en mayo, 300tonela[das] a 7.55; 500 a 7.53.
[En]trega en junio, 100 toneladas [...]; 100 a 7.42; 200 a 7.41.
[En]trega en julio, 200 toneladas [...]; 200 a 7.42; 100 a 7.40.
[Lin]o, entrega en mayo, 20 tonela[das a] 19.15.
[En]trega en agosto, 100 toneladas [...]2.

MERCADO CENTRAL DE FRUTOS

Ventas de hoy

Lana, segunda esquila, cruza fina y mediana: 2 mil kilos a 20, 1500 a 19, 2 mil a 18.30, 3 mil a 18, 4 mil a 17, 5 mil a 16.50, 6 mil a 16.

Gruesa: 2 mil a 16, 8 mil a 15.50, 2 mil a 15.30, 4 mil a 15, 4 mil a 14.80, 7 mil a 14.50, 3 mil a 14, 4 mil a 13, 7 mil a 12.50, 3 mil a 12, 150 mil a 11.70, 2 mil a 11.50.

Borrega: 5 mil a 18, 1000 a 16.

Pieles lanares, lanudo, consumo: 200 k. a 1.57, 500 a 1.55, 1000 a 1.50, 200 a 1.45.

Desecho: 300 a 1.37, 500 a 1.35, 1500 a 1.30, 300 a 1.25.

Corto y pelado: consumo, 500 a 1.50, 500 a 1.45, 1000 a 1.40, 2000 a 1.35, 1500 a 1.30, 1200 a 1.25, 2000 a 1.20.0 500 a 1.15, 300 a 1.01, 1500 a 1.05.

De los Ríos: 1500 a 1.70.

Cueros vacunos: 600 C. a $ 12.80, 100 a 12.70, 100 a 12.60, 250 a 12.50, 100 a 12.20, 150 a 12, 50 a 11.50, 50 a 11.

De los ríos: 300 C. a $ 5.50 o|s, 400 Verano a 4.50 o|s.

Salados, carnicería: 200 C. a $ 0.67, 200 a 0.64, 200 a 0.62.

Campo: 200 C. a $ 0.56, 700 a 0.55.

Becerros y nonatos: 750 C. a $ 11, 200 a 10.50, 200 a 10.

Potros: 100 C. a $ 7, 70 a 6.80, 120 a 6.50, 80 a 6.

Cerdas: 300 K. a $ 22.50, 400 a 22, 200 a 21.50, 300 a 21, 200 a 20.50, 500 a 20, 200 a 19.50, 1500 E. R., a 19.30, 300 a 19, 200 a 18.50, 400 a 18.

Medias colas: 50 K. a $ 26.

Corderitos: 30 D. a $ 6.80, 20 a 6.50.

Nutria: 15 K. a $ 20, 20 a 17.50, 40 a 15, 10 a 13.

Liebres: 100 C. a $ 0.25, 300 a 0.20, 200 a 0.10.

Sebo derretido: 5 C. a $ 4.40; 100 latas, a 4, 10 C. a 3.50.

MERCADO DE CEREALES

VENTAS DE HOY

Trigo varias clases.— 550 bolsas, Once, a $ 10.70, S. Bereetche; 150 Once, 10.70, Luis Augier; 160 Once, 10.70, Perlender y Ca.; 280 Riachuelo, 10.70, P. Volpacchio; 618 Brian, 10.55, Devoto Ltda.; 101 Sola, 10.40, T. Zacarías; 297 Sola, 10.40, Coop. Arg. Andes; 165 Sola, 10.60, P. y A. Lanusse; 100 Sola, 10.30, Santamarina e hijos; 20 Once, 10.20, Carlos Rosselli; 480 Sola, 10.10, Devoto Ltda.; 234 Once, 10, Perlender y Cía.; 288 Buenos Aires, A. y C. Taurel y Cía.; 732 Once, 9.70, S. y Bereetche; 181 Sola, 9.50, Andreu y Cía.; 24 diq., 9.50,; 295 Once, 8.00, S. J. García Anido; 61 Buenos Aires, 8.50, A. E. Robredo; 381 Sola, 9.80, J. E. Bado.

Semilla de alfalfa.— 63 bolsas, Sola, a $ 8.50, Chapar y Cía.; 15 Sola, 8.40, Gnecco y Bloch; 10 Sola, 8.10, Juan Lalor; 68 Sola, 8.05, Benvenuto Hnos.; 26 Once, 8.00, A. Vélaz y Cía.; 30 Once, 7.50, J. M. Méndez y Cía.; 50 Sola, 7.50, Chapar y Cía.; 47 Sola, 7.00, Chapar y Cía.

Triguillo.— 38 bolsas, Buenos Aires, 8.30, A. C. Taurel y Cía.; 148 Sola, 7.80, Perlender y Cía.

Maíz colorado.— 160 bolsas, Palermo, 8.00, Guillon; 620 Once, 8.20, E. Puccio; 520 Palermo, 8.15, Bracchi Hnos.; 204 Sola, Cop. de Hacendados.

Maíz cuarenteno.— 390 bolsas, Once, a 8.40, Lutjohann y Cía.

Maíz morocho.— 683 bolsas, Sola, Perlender y Cía.; 651 Sola, 7.60, J. Elordy y Cía.; 200 Sola, 7.20, De Lellis y Fages; 50 Buenos Aires, 7.20, Saint Freres.

Maíz morocho y amarillo.— 251 bolsas, Once, 8.10, Carlos Rosselli.

Maíz amarillo.— 393 bolsas, Buenos Aires, 7.70, F. L. Cuculo; 287 Once, 7.70, A. Iriart; 397 Buenos Aires 7.65, P. y A. Lanusse; 156 Palermo, 7.60, Bracchi Hnos.; 338 Sola, 7.60, J. F. Bado; 298 Once, C. B. A., 7.55, Devoto Ltda.; 885 Once, 7.50, A. Kuker; 657 Once, 7.50, Puiggros y Cía.; 504 Once, 7.50, T. P. y H. Ojea; 400 B. Aires, 7.65, Goñi Lorenzo y Cía.; 386 Once, 7.50, Juan Lalor; 1031 Buenos Aires, 7.60, E. Modern; 349 Once, C. B. A., 7.50, Saint Freres; 794 Buenos Aires; 620 Once, 7.40, Gnecco y Bloch; 480 Once, C. B. A., 7.40, H. y Soulez; 201 Buenos Aires, 7.30, A. Rinaldi; 390 Once, 7.20, Gnecco y Bloch; 257 Sola, 7.35, J. E. Bado; 391 F. Lacroze, 7.20, Pels y Lakatos; 895 F. Lacroze, 7.30, Pels y Lakatos; 1127 B. A. 7.40, Saint Freres; 644 Sola, 7.10, Chapar y Cía.

Avena.— 418 bolsas, Once, 7.50, Palacios Hnos.; 429 Once, 7.50,; 636 Once, 7.45, M. de Hoz Hnos.; 387 Once, 7.10, Puiggros y Cía.; 281 Once, 7.10, Gnecco y Bloch; 460 Once, 7.00, F. E. Costa y Cía.; 107 Once, 7.50, A. Iriarte; 1857 dpto., 7.00, Oscamou y Cía.; 752 Sola, 7.00, Saint Freres; 410 Once, 6.80, T. P. y H. Ojea; 495 Once, 6.70, Juan Lalor; 62 Sola, 6.60, Bernhard y Cía.; 195 Sola, 6.50, Martín Capello.

Lino: 700 Once a 19, U. Alzaga y Cía.; 200 Sola a 19, P. y A. Lanusse; 291, Brian a 18.80, T. P. y H. Ojea; 180 Sola a 18.80, A. Emmanuelli; 325 Once a 18.50, S. y Bereetche; 100 Sola a 18.25, Santamarina e hijos; 299 Buenos Aires a 18, A. Bellini y Cía.; 322 dársena a 18, Pedro Volpacchio; 51 Once a 17, Oscamou y Cía.; 90 Sola a 17, A. E. Robredo, 39 Once a 17. Oscamou y Cía.; 410 a 16.80, Palacios Hnos.; 696 a 16.70, S. y Bereetche; 510 a 16.60, U. Alzaga Unzué y Cía.; 5 Cola a 16, Juan Lalor; 327 depósito a 16.25 García Hnos. y Cía.; 140 Sola a 15, S. y Bereetche; 17 Palermo a 15, T. B. y Byrne; 18 Once C. B. A., a 15, H. y E. Pillitz; 29 a 10, Oscamou y Cía.; 80 a 10, con hoyo, A. Kuker; 51 a 9, id con granza, A. Kuker; 34 depósito a 16.20, Benhard y Compañía.

Nabo: 83 depósito a 16.90, M. S. Oneto; 95 depósito a 16.90, Borgonovo y Badino Hnos.; 820 Once a 16.80, A. Kuker; 170 a 16.50, Juan Ghezan; 40 Sola a pesos 14.50, Martín Capello; 109 Palermo a 14.50, E. Colombo y Cía.; 11 Sola a 14, De Lellis y Fages y Cía.; 72 dique 2, 3.90 Turo y Raffo; 11 Once a 13, A. Kuker.

Cebada: 68 Once a 8, T. P. y H. Ojea; 40 Once a 7.30, A. C. Taurelmy y Cía.; 98 Buenos Aires a 6, A. E. Robredo.

Cebadilla: 643 Once a 6.50, A. Bellini y Cía.; 300 depósito a 6.50, Oscamou y Compañía.

ENTRADA DE CEREALES

Once Oeste. — Trigo 2359, lino 1055, nabo 40, maíz 2458, avena 5888, triguillo 358, alpiste 144, cebadilla 643.

Buenos Aires — Trigo 1370, triguillo 263, maíz 1825, cebada 138, lino 452, nabo 671, garbanzos 474.

Riachuelo. — Avena 345.

Sola. — Trigo 8998, lino 2227, nabo 265, maíz 4819, avena 2174, cebadilla 330, alpiste 495, alfalfa 169.

R. Norte. — Avena 2141.

Retiro C. A. — Maíz 825, alpiste 300, Once F. C. C. B. C. — Maíz 2728.

Palermo. — Maíz 500.

Lacroze. — Maíz 1024, maní 1334, paja 2948.

Puente Alsina. — Trigo 10.993, lino 410, avena 1554, cebada 35, nabo 8.

Brian. — Trigo 2.102, maíz 6534, avena 450, cebada 1089.

Totales: Trigo 45.406, maíz 20.704, triguillo 621, lino 3794, nabo 993, cebada 1592, avena 10.481, patatas 2108, harina 2141, alpiste 939, alfalfa 169, maní 1334, paja guinea 2940, garbanzos 474, cebadilla 643.

MERCADO DE PATATAS

(Est. Casa Amarilla)

Han entrado hoy en este mercado 1740 bolsas.

R. Pacífico, 360; Sola, 2100.

Precio de venta. Patata, según clase, de pesos 0.45 a 0.80 los 10 kilos.

MERCADO DE PASTO

(Est. Caballito)

Han entrado hoy en este mercado: Once Oeste, 609 fardos grandes y 4835 chicos; Sola, 200 chicos: Lacroze, 55 grandes; Colegiales, 303 chicos.

Precio de venta: Pasto alfalfa fardo grande, de pesos 27 a 60; id id chicos, de 28 a 59; pasto mezcla, en fardo grande, de pesos 27 a 45 los 1000 kilos.

MERCADO DE HACIENDA VACUNA

(Liniers)

Continúa siendo muy satisfactoria la situación del mercado para la venta de las distintas clases de haciendas, especiales y gordas de buena clase. Unicamente se vendieron a precios algo más encalmados los lotes de toros y torunos de conserva.

Los frigoríficos siguen operando con buen interés por las distintas categorías de novillos y pagando por éstos precios bastante satisfactorios.

La entrada del día fué de 9934 cabezas, clasificadas en esta forma: novillos, 3038; vacas, 3822; terneros, 3070 y bueyes, 4.

Las compras efectuadas por los frigoríficos fueron las siguientes: Sansinena 885, La Blanca 1109, Swift 119, Armour 788, Wilson 905, Saladero Atalaya 296, The Anglo South American 132, The Smithfield 353, Saladero Rocca Terrarossa y Cía. 437 cabezas.

Los precios corrientes de la mañana fueron los siguientes:

Toros y torunos gordos y especiales para frigorífico, de pesos 0.09 a 0.12; id generales, de 0.06 a 0.08;; novillos especiales (chilled beef), de 0.245 a 0.25; id gordos y especiales (congelar), de 0.20 a 0.223; id gordos (continente), de 0.21 a 0.24; id generales, consumo, de 0.10 a 0.17; novillitos especiales, consumo, de 0.18 a 0.225; id gordos, de 0.13 a 0.17; id generales, de 0.10 a 0.12; vacas especiales, de 0.15 a 0.162; id pesadas de grasa, de 0.14 a 0.15; id gordas de saladero, de 0.11 a 0.13; id viejas y de conserva, de 0.06 a 0.105; vaquillonas generales, e 0.17 a 0.18; id gordas, de 0.12 a 0.16; id generales, de 0.08 a 0.11; terneros especiales, consumo, de 0.20 a 0.262; id gordos, de 0.14 a 0.18; id generales, de 0.08 a 0.13; mamones gordos y especiales, de 0.18 a 0.20; id generales, de 0.09 a 0.12.

Ventas de hoy

ALONSO y BLAQUIER—
20 vacas de Navarro a 0.11 1|2; 4 torunos a 0.07.

AVALOS, SALAZAR y Cía.—
9 terneros de Giles a 0.23; 16 a 0.16; 8 a 0.23; 15a0.16.

APHECA, CANDAU y Cía.—
2 torunos de Pringles a 0.08; 7 vaquillonas a 0.18; 9 novillitos a 0.16; 14 a 0.162; 16 novillos a 0.2.2

ANASAGASTI JUAN—
22 vacas de P. Central a 0.12 1|2.

AMARAL y Cía.—
34 terneros de Alberti a 0.16.

ARZENO y Hno.—
14 vaquillonas de Pampa a 0.16; 15 a 0.15; 3 vacas de Suipacha a 0.14 1|2; 57 a 0.12 1|2; 24 de Olavarría a 0.10 1|2; 3 de Suipacha a 0.06.

ARANCET y Cía.—
20 novillos de Q. Quemú a 0.18; 22 novillitos a 0.15; 8 vaquillonas a 0.155.

ALCHOURRON Ltda.—
93 novillos de Belgrano a 0.25; 16 novillitos a 0.20; 50 vacas de Tandil a 0.162; 9 novillos de Pehuajó a 0.10; 12 vaquillonas de Necochea a 0.115; 137 terneros de Pergamino a 0.108; 84 de Magdalena a 0.135; 40 a 0.13; 20 de Pringles a 0.24; 9 vaquillonas a 0.17; 21 terneros a 0.24; 11 vaquillonas de Morón a 0.16.

ACCAME, BELLINI y Cía.—
154 terneros de Pergamino a 0.09; 99 a 0.096; 11 torunos a 0.06; 11 a 0.09; 17 novillitos a 0.12.

AMORETTI CAYETANO —
42 vaquillonas de Lincoln a 0.16; 6 vacas a 0.13.

BAYONA JUAN—
22 vacas de Tandil a 0.13; 17 vaquillonas a 0.162; 9 a 0.16.

BEAZLEY M. y R.—
8 vacas de Morón a 0.18; 8 a 0.10 1|2; 2 vaquillonas a 0.13.

BASCARAN FELIPE—
105 vaquillonas de Pehuajó a 0.132; 5 vacas de P. Central a 0.05; 6 novillitos de Lincoln a 0.12; 20 novillos a 0.13.

BAVERA y Cía.—
8 terneros de Guaminí a 0.16; 7 a 0.155; 3 vacas a 0.12; 7 vaquillonas a 0.115.

BUNGE y BORN Ltda.—
18 novillos de Lincoln a 0.24 1|2; 23 vaquillonas a 0.14.

CORPORACION ANDES—
90 terneros de Olavarría a 0.2320.

CROTTO Hnos.—
57 novillos de Villegas a 0.234; 10 vacas a 0.137; 10 a 0.136; 40 a 0.12.

CROHARE SALVADOR—
11 novillitos de Pampa a 0.15 1|2; 8 vaquillonas a 0.16; 4 terneros a 0.16; 2 vacas a 0.10 1|2.

CORDOBA e hijo PEDRO—
35 terneros de Magdalena a 0.18; 3 vacas de G. Pinto a 0.20; 13 a 0.16; 8 a 0.13; 2 a 0.10; 3 vaquillonas a 0.10; 2 vacas de Morón a 0.10; 36 a 0.08.

CHIMONDEGUY e hijos—
6 novillos de V. Tuerto a 0.25; 16 a 0.18; 18 vacas a 0 074.

COLOMER LUIS M.—
25 novillos de V. Sauze a 0.22; 8 terneros de Rufino a 0.21; 13 a 0.20; 12 a pesos 0.172.

CARRIQUIRY, CASAUX y Cía.—
2 toros de Juárez a 0.09; 4 novillos a 0.23; 13 a 0.166.

CRESPO y RODRIGUEZ—
50 novillos de Saladillo a 0.17; 13 novillitos de Viamonte a 0.165; 5 vaquillonas de Alem a 0.117; 10 novillos a 0.175; 4 terneros de Pergamino a 0.185; 7 a 0.245; 10 novillos a 0.175; 17 vaquillonas de Arenales a 0.135; 19 a 0.14.

COOP. DE HACENDADOS—
14 novillos de Guaminí a 0.16; 7 a 0.14; 12 torunos a 0.08; 14 vacas de Lincoln a 0.145; 21 a 0.145; 7 a 0.12.

DE LOS SANTOS y Cía.—
2 novillitos de Rauch a 0.15, 8 a 0.10.

CALVO NICOLAS A.—
4 vacas de Rauch a 0.118, 11 a 0.116, 16 terneros a 0.224, 18 a 0.228, 15 a 0.194, 18 a 0.24, 15 a 0.238, 22 a 0.228.

DEVOTO y Cía. Ltda.—
10 vacas de Arenales a 0.14; 8 de Lincoln a 0.146; 29 mamones de Pinto a 0.18; 14 terneros a 0.21; 14 novillos a 0.20; 23 de Suipacha a 0.162; 10 de Arenales a 0.162; 48 de Córdoba a 0.226; 42 a 0.21; 8 vacas de Lincoln a 0.126; 17 novillos a 0.162; 12 vaquillonas de G. Pinto a 0.11; 3 novillitos a 0.14; 10 vacas de T. Lauquen a 0.10 1|2; 2 de Rivadavia a 0.11 1|2; 17 terneros de Santa Fe a 0.22; 20 novillitos a 0.22; 1 0torunos de Lincoln a 0.10; 17 vaquilonas de Pehuajó a 0.14.

DRABBLE E. G.—
97 novillos de Córdoba a 0.08; 20 toros a 0.09.

DE LELLIS y FAGES Hnos.—
18 novillos de C. Tejedor a 0.21.

DELFINO Hnos.—
89 novillos de Ezeiza a 0.18; 13 a 0.14; 100 de Cañuelas a 0.17; 25 terneros a 0.08 4 a 0.20; 41 a 0.09; 16 a 0.15; 19 a pesos 0.105.

ETCHART PEDRO—
19 vacas de Santa Fe a 0.13, 23 id id a 0.12.

ETCHEVERRY y Cía. J. C.—
98 vacas de Santa Fe a 0.14.

ESTRUGAMOU JUAN—
59 vacas de Pehuajo a 0.12, 2 toros a 0.09, 13 vaquillonas a 0.14, 19 terneros a 0.16, 13 novillitos de T. Lauquen a 0.13, 10 vacas a 0.11, 11 terneros a 0.10.

ESTREME Hnos.—
90 novillos de Caseros a 0.24, 27 de P. Central a 0.15.

GIOJA y Cía.—
12 novillitos de Alberti a 0.16, 10 vacas a 0.15.

GOÑI L. hijo y Hnos.—
100 novillos de Entre Ros a 0.20, 5 de Udaquiola 0.17, 2 toros de T. Lauquen a 0.085, 37 novillitos a 0.13, 14 vacas de Lozano a 0.11.

GENTA y Cía. PEDRO—
27 novillitos de T. Lauquen a 0.15, 13 vaquillonas de Guaminí a 0.14, 2 tores a 0.08.

GARCIA M. A.—
88 novillos de Lincoln a 0.22, 69 a 0.22.

GOBSON Hnos.—
12 vaquillonas de Caseros a 0.28, 48 a 0.19, 7 a 0.17 1ê2, 13 vacas a 0.146.

IZARRA y VELLA—
27 terneros de ringles a 0.23.

LANUS y ARANCEDO—
48 novillos de Pampa a 0.22, 49 vacas a 0.11, 17 a 0.09.

LANUSSE PEDRO y ANTONIO—
10 terneros de Entre Rûos a 0.177, 14 a 0.222, 14 a 0.202, 21 de Las Flores a 0.20, 20 a 0.132, 12 a 0.115, 16 a 0.202, 2 vacas de P. Central a 0.17, 7 a 0.185, 8 a 0.15, 3 a 0.15, 5 novillos de Rauch a 0.127, 8 a 0.132, 9 novillites a 0.10, 12 vaquillonas de Santa Fe a 0.145, 12 a 0.14, 4 de P. Central a 0.232, 5 novillos a 0.19, 16 novillitos a 0.245, 10 vaquillonas a 0.19, 18 vacas de Buaminû a 0.152, 27 novillos a 0.247, 22 vacas de Alom a 0.11, 3 a 0.13, 18 novillos de Maip$ a 0.20, 2 a 0.23, 7 vacas a 0.115, 11 novillitos de P. Central a 0.176, 20 a 2.203, 16 a 0.196, 14 a 0.196, 20 a 0.158, 10 a 0.208, 20 a 0.21.

MENDEZ Y Cía. JORGE M.—
21 novillos de Monte, a $ 0.24; 34 vacas de T. Lauquen, a 0.144; id id a pesos 0.14.

MURRE Y Cía. RAUL—
10 vaq. de Santa Fe, a $ 0.17; 11 vaquillonas de id a 0.16; 8 novillitos id a 0.18; 2 id id a 0.16; 4 vacas id a 0.15; 3 id id a 0.145; 12 terneros id a 0.125.

MAZZUCO Y Cía. ARNOLDO—
125 vaq. de Pehuajó a $ 0.152.

MANTEL ALBERA Y Cía.—
31 novillitos de T. Lauquén, a $ 0.17.

OLANO, DIAZ Y Cía.—
6 carneros de San Vicente, a $ 0.18; 12 vaquillonas de id a 0.15; 3 terneros de id, a 0.14; 9 vacas de E. Echeverría, a 0.136; 11 id id a 0.14; 10 id id a 0.13; 16 vaquillonas id a 0.12; 18 novillitos id a 0.10.

ARCOYEÓ, BELOQUI Y Cía.—
11 novillitos de Villegas, a $ 0.152; 4 vaq. de id a 0.17; 9 terneros id, a 0.19.

OJAM Y LABIANO—
19 terneros de Tandil, a $ 0.167; 125 terneros de id a 0.14; 6 id id a 0.05; 16 id de Pahuajó, a 0.242; 19 vacas de Pehuajó, a 0.13 1|2; 15 id id a 0.148.

PALACIOS Hnos.—
40 terneros de Juárez, a 0.262; 10 terneros de id, a 0.26.

PETERSEN Y GUTIERREZ—
58 novillos de Villegas, a $ 0.222; 40 torunos id a 0.08; 2 mamones id a 0.20.

PRYOR E HIJO—
16 novillos de Lincoln, a $ 0.21; 60 novillos de Córdoba, a 0.21; 31 id de Villegas, a 0.21; 11 vaq. de Lin. a a 0.165; 23 novillos de Villegas, a 0.15; 5 terneros de id, a 0.11; 18 vacas de Lincoln, a 0.12; 50 terneros de General Pinto, a 0.235.

PEGASANO ROCATAGLIATA Y Cía.—
14 terneros de C. Casares, a $ 0.20; 3 vacas de id a 0.11; 12 id id a 0.12; 2 novillitos id a 0.185; 3 novillos id a 0.23; 9 terneros id a 0.17; 2 vaquillonas y novillitos de id a 0.225.

PALAU Y Cía. S. A.—
4 novillitos de T. Lauquen, a $ 0.16; 14 id de la Pampa, a 0.13; 23 vaquillonas de T. Lauquen, a 0.15 1|2.

PATRON—
28 terneros de Junin, a $ 0.23; 28 terneros de id a 0.23; 34 toros de San Martín, a 0.08; 18 terneros de Suipacha, a 0.15; 18 id de G. Alvear, a 0.14; 15 vacas de G. Belgrano, a 0.152; 12 id id a 0.14; 15 novillos de Pehuajó, a 0.14, 20 novillos de Navarro, a 0.14 1|2; 25 novillitos de 9 de Julio, a 0.14 1|2.

RUIZ Y Cía. ERNESTO—
17 vacas de Saladillo, a $ 0.12 1|2; 18 vacas de id a 0.12.

ROBIN DOMECQ ZUBIAURRE Y Cía.—
24 novillos de Magdalena, a $ 0.21.

RIZZOLO Y Cía. M.—
34 terneros de R. Pérez, a $ 0.15.

SALABERRY Y BERCETCHE—
3 terneros de Matanza, a $ 0.087; 6 terneros de id a 0.15; 4 id id a 0.158; 2 ídem id a 0.146; 2 id id a 0.164; 2 vacas id a 0.134; 6 vaquillonas id a 0.146; 7 id id a 0.09; 16 vacas id a 0.152; 10 vaquillonas id a 0.152; 12 terneros id a 0.186; 20 id a 0.202; 14 vaquillonas id a 0.15; 13 id id a 0.164; 2 toros de C. Tejedor, a 0.082; 8 vacas id a 0.13; 12 ídem id a 0.158; 12 id de Caseros a 0.168; 17 novillos id a 0.174; 10 vaquillonas de Pehuajó, a 0.14; 22 id id a 0.156; 20 id id 0.146; 22 id id a 0.148; 22 id id a 0.142; 16 id id a 0.66; 14 ídem id a 0.162; 10 id de Cañuelas, a 0.118; 2 novillitos id a 0.088; 6 terneros id a 0.088; 7 id id a 0.13; 22 vaquillonas id a 0.112; 11 vacas id 0.076; 23 vaquillonas id a a0.076; 7 vacas id a 0.14; 11 id id a 0.11; 11 id de Pehuajó a 0.11; 12 id id a 0.12 1|2; 13 id id a 0.124; 12 id id a 0.118; 13 id id a 0.112; 12 id id a 0.122; 8 id a 0.128; 11 vaquillonas de Magdalena, a 0.10; 18 terneros id a 0.098; 10 vaquillonas id a 0.082; 13 id vacas id a 0.115; 15 vaquillonas id a 0.142; 15 id id 0.14; 13 ídem id a 0.042; 13 id a 0.36; 13 vacas ídem a 0.11; 9 terneros id a 0.204; 13 id id a 0.25; 15 id id 0.20; 16 id id a 0.202; 15 id id a 0.20; 20 id id a 0.232.

SANTAMARINA e hijos—
35 terneros de Tandil a 0.2, 8 vacas de Laprida a 0.112, 7 a 0.13, 10 a 0.118.

SCHUDLER y GOWLAND—
15 novilles de Chacabuco a 0.20, 15 vacas a 0.14.

SEGUI Hnos. y Cía.—
4 vaquillones de Rojas a 0.14, 10 terneros a 0.14, 14 vacas de P. Central a 0.15, 9 vaquillonas a 0.16, 2 terneros a 0.12, 2 terneros a 0.12.

THOMPSON y Cía. E. A.—
18 terneros de Lobos a 0.202, 19 a 0.225, 23 a 0.19, 14 de Monte a 0.19, 17 a 0.046, 11 a 0.14, 12 a 0.19, 25 a 0.235, 25 vaq. a 0.14.

UNZUE ALZAGA y Cía.—
30 novillitos de Saladillo a 0.142, 69 terneros de Alvear a 0.10 1ê2, 20 toros de Santa Fe a 0.09, 50 novillos de G. Paz a 0.21, 33 terneros a 0.18, 53 vacas a 0.06, 2 toros a 0.09.

VELAZ y Cía. A.—
12 novillos de Belgrano a 0.202, 53 a 0.17, 29 terneros a 0.08, 16 terneros de Pringles a 0.211, 17 a 0.212, 8 a 0.14, 13 a 0.14, 16 vaq. de Matanza a 0.13.

MERCADO DE HACIENDAS LANARES

(Tablada, F. C. O.)

La entrada del día fué de 14.123 animales habiéndose vendido durante la mañana 12.001 cabezas de la siguiente forma:

Sansinena, 1.268; La Blanca,1235; Swift, 2.033; The Anglo, 1.113; Armour, 1.228; Wilson, 1.2746 Muller, 708; Smitfield y 3.145 para los abastecedores locales.

Precios corrientes

Capones especiales pelados de mataderos de pesos a pesos; capones especiales para frigorífico de 9.30 a 20.20; ovejas especiales para mataderos de 13.00 a 21.10; ovjeas generales paar mataderos de 8.00 a 11 y 50; boregos especiales y excepcionales para frigorífico de 15.50 a $ 19.20; boregos generales para id de 13.00 a 14.80; borregos id de mataderos de 8.00 a 12.20.

VENTAS DE HOY

ALCHOURRON LDA.—
26 boregos frigorífico de Santa Elena a pesos 15; 63 capones id de id. a 16.50; 20 boregos id a 13; 20 boregos frigorífico de Castelanos a 15.50; 44 ovejas mataderos de id a 14.50.

ALVAREZ Y SPERONI—
28 capones frigorífico de Echague a pesos 14.50; 68 borregos id de id a 14; 23 boregos frigorífico de id a 11.80; 19 capones id a 10.

BAYONA JOSE Y CIA.—
63 capones frigorífico de Espigas a pesos 18.30; 37 boregos id a 14.

CROTTO HNOS. —
14 capones frigorífico de Segurola a pesos 16; 132 boregos id a 14.80: 14 ovejas mataderos id a 16.50; 28 borregos frigorífico a 12.30.

CORPORACION E. Q. ANDES—
191 capones frigorífico de B. Gran de a pesos 17.50.

CORDIVIOLA Y CIA.—
77 ovejas mataderos de M. Mayer a pesos 13; 10 capones frigorífico dei d a 14.

CHAPAR Y CIA.—
150 capones frigorífico de Rauch a pesos 17.80; 53 borregos id a pesos 14.30.

DEVOTO TOMAS CIA. LDA.—
132 boregos frigorífico de Saladillo a pesos 11.70; 20 boregos id a 11.70; 79 boregos id de Corrientes a 12. 150 boregos de id a pesos 12.

DRYSDALE J. A. Y CIA.—
1098 capones frigorífico de C. Pringles a pesos 15.

DE LOS SANTOS Y C. Y CIA.—
29 capones frigorífico de Miranda a pesos 17.50; 22 ovejas mataderos de id a 17.50; 48 boregos frigorífico dei d a 16.

ESTREME HNOS.—
15 borregos frigorífico de Alberdi a pesos 15.50; 24 boregos id de id a 18; 12 ovejas mataderos de id a 21.10; 10 ovejas mataderos de id a 18; 14 ovejas id de id a 14.

ESTEVEZ ALDO Y CIA.—
100 ovejas mataderos de Maceda a pesos 16.50; 90 capones id de id a 18.50.

ELORDY JUAN Y CIA.—
115 borregos frigorífico de La Pampa a jesos 17.50.

FIORITO HNOS. Y SAMBRIZZI—
10 capones frigorífico de H. Vega a pesos 17; 37 borregos di a 13.50; 27 boregos mataderos de id a 8; 63 boregos frigorífico de Hortensia a 14; 21 ovejas mataderos de id a 16; 10 ovejas mataderos de id a 9.50.

IZARRA Y VILLA—
315 boregos frigorífico de Pringles a pesos 19.20.

LALOR JUAN—
40 capones frigorífico de Santa María a pesos 16; 50 boregos id a 12 pesos.

LANUSSE P. Y A. —
24 capones frigorífico de M. Mayer a pesos 17; 53 boregos id a 16; 22 boregos id a 11; 16 borregos id a 10; 32 capones id de Monsalvo a 15; 32 boregos id a 15; 94 borregos de id a 12; 30 ovejas mataderos de id a13; 13 capones frigorífico de id a 16; 13 capones frigorífico de Colman a pesos 16; 86 boregos id de id a 15; 28 capones id de Entre Ríos a pesos 14.50; 80 boregos id a 14; 38 borregos id de id a 11.80.

MIHURA Y CIA.—
66 ovejas mataderos de Entre Ríos a pesos 16.

MENDEZ J. M. Y CIA. —
428 boregos frigorífico de M. Lauquen a pesos 19.

MANTEL ALBERA Y CIA.—
21 ovejas mataderos de Santa María a pesos 16; 34 boregos frigorífico dei d a 15; 48 borergos id a 12.

MENDEZ HNOS. Y CIA.—
19 borregos frigorífico de Reserva ap esos 15.30; 10 boregos id a 12.50; 189 capones de id a 29.20.

MUÑOZ HNOS. Y GLIARDI—
145 boregos frigorífico de Pellegrini a pesos 15; 49 capones id a 15; 21 ovejas mataderos de id a $ 14.50; 12 carneros id a 9.30.

LASCURAIN y ETCHEGARAY—
93 borr. frig., de Anguil, a pesos 16.50; 18 ov. mat., id, a 15; 17 borregos frig, id, a 11.80; 70 id, de Chapalenfú, a 16; 12 ov. mat., id, a 17,30; 15 ov. mat., de Bragado, a 14.50; 27 id, a 12; 16 cap frig., id, a 17.20; 170 borr. id, a 12; 252 capones y borr., de Salliqueló, a 16.50; 16 carneros, id, a 14; 27 cap. frig., id, a 17.20; 180 borr. id, a 14; 14 id, de 12 de Octubre, a 19; 43 id, a 16; 12 carn. id, a 14; 49 oc. mat., id a 11; 20 borr frig., id,a 17; 50 cap. id, a 17; 29 id, de Salliqueló, a 17, 55 borr. id, a 15.50; 17 id, a 12.70.

NALE, REPETTO y Cía.—
17 ov. mat., de Pueblitos, a pesos 18; 17 borr, frig., id,a 12; 24 ov. mat., id, a 14.

OJAN Y LABIANO—
100 cap. frig., de Colman, a pesos 17.80.

PAZ ADOLFO F.—
168 cap. frig., de Calfucurá, a pesos 18.

PATRON COSTAS y PERO—
13 cap. frig., de Espigas, a $ 18 y 50; 45 borr. id, a 14.50; 145 id, a 12.50; 40 id, a 12.50.

SUC. MARTIN URTAZUN e Hijo.—
15 cap. frig., de San Bernardo, a $ 18; 41 borr. id, a 16; 27 id, a 12 y 50; 11 ov. mat., id, a 15.60.

SANTAMARINA e Hijos—
305 cap. frig., de Viluntad, a pesos 18; 74 id, a 17.

Suc. B. SANSOT—
440 ov. mat., de B. Grande, a pesos 11.50; 80 id, a 10.50.

SEGUI Hnos. y Cía.—
74 borr. frig., de Rojas, a pesos 11.30; 18 cap. id, a 12; 100 ov. matadero, id, a 10; 39 id, a 8.

SALABERRY Y BERCETCHE—
10 cap. frig., de Tandil, a $ 18; 50 borr. id, a 18; 20 ov. mat., id, a 14; 18 carn. id, a 18; 128 borr. frig., de Santo Domingo, a 17.40; 90 ov. mat., id, de Pringles, a 14; 163 borr. frig., id, a 12; 53 id, a 12; 56 id, de Madariaga, id, a 17; 40 id, a 12.50.

THOMPSON E. E. y Cía.—

UNZUE ALZAGA y Cía.—
75 borr. frig., de Carabelas, a pesos 10; 12 ov. mat., id, a 13; 253 borr. frig., id, a 14.80.

VELAZ ANGEL y Cía—
37 cap. frig., de Juárez, a pesos 15; 46 id, de Duggan, a 14.50.

Cía. C. TERRITORIAL DE S. FE—
180 cap. frig., de Piponas, a pesos 15.20.

BEAZLEY M. y .—
200 cap. frig., de Invernadas, a pesos 17.30; 199 id, a 17; 99 borr. id, a 16; 196 ov. mat., de Macedo a 13; 244 borr. frig., id, a 15.

IRAIZOS Hnos.—
89 cap. frig., de Monsalvo, a pesos 18.50; 20 borr. id, a 15 50.

DEVOTO TOMAS Cía. Ltda.—
675 borr. frig., de Corrientes, a $ 13; 354 id, a 12; 106 id. de Saladillo, a 14; 384 cap. de Mar Chiquita, a 20; 23 id, de Madariaga, a 20.

MERCADO DE HACIENDA PORCINA

(Liniers)

Se mantiene el mercado en iguales condiciones que las dadas a conocer el día anterior.

La entrada del día fué de 1972 cerdos.

Las compras efectuadas por los frigoríficos durante la mañana fueron las siguientes:

Sansinena, 166 y El Swift, 82 cerdos.

Los precios variaron para cerdos flacos y generales entre 0.38 a 0.45; cerdos de media gordura, entre 0.47 a 0.54; capones especiales de frigorífico, entre 0.50 a 0.58; capones especiales de consumo, entre 0.60 a 0.65 y excepcionales a 0.66 el kilo.

Ventas de hoy

CASH COLOLL JONES y Cía.—
54 cerdos, Pergamino, a 0.50.

NALE REPETTO y Cía.—
20 cerdos, Saladillo, a 0.58; 20 id 25 de Mayo, a 0.51.

PALACIOS Hnos.—
27 cerdos, Olavarría, a 0.48; 35 id, id, a 0.46.

RUIZ y Cía. Hnos.—
50 cerdos, Ugarte, a 0.52.

DE LOS SANTOS y Cía. J. C.—
33 cerdos, Rauch, a 0.46.

RIVERA ANTONIO—
20 cerdos, Bragado, a 0.59; 20 id, id, a 0.53.

ARZENO y Hno. F. B.—
19 cerdos, Alem, a 0.54.

SANTAMARINA e hijos—
20 cerdos, Laprida, a 0.46.

DE LELLIS y FAGES Hnos.—
42 cerdos, Iriarte, a 0.59; 40 id, Baradero, a 0.52; 21 id, Mecheo, a 0.64 1|2; 50 id, La Rica, a 0.56; 23 id, Bragado, a 0.59; 27 id, id, a 0.66; 70 id, Saladillo, a 0.58; 14 id, Alvear, a 0.62; 20 id, Mecheo, a 0.64 1|2; 80 id, Saladillo, a 0.53.

RIPOLL JUAN S.—
26 cerdos, Mitre, a 0.58; 47 id, Saladillo, a 0.57.

COOP. AGRIC. FEDERALES—
40 cerdos, Pampa, a 0.45; 25 id, id, a 0.50; 12 id, id, a 0.47.

AMORETTO CAYETANO —
40 cerdos, M. Paz, a 0.60; 20 id, Lincoln, a 0.60.

IRIART y Cía. ADOLFO—
60 cerdos, Guaminí, a 0.52.

GENTA y Cía. Pedro—
20 cerdos, Pampa, a 0.43.

CRESPO y RODRIGUEZ—
20 cerdos, Saladillo, a 0.58; 20 id, Pergamino, a 0.60; 3 id, Lincoln, a 0.50. 19 id, Chacabuco, a 0.62; 47 id, Córdoba, a 0.56 1|2; 17 id, id, a 0.50; 26 id, Arenales, a 0.57; 4 id, id, a 0.50. 19 id, id, a 0.57; 11 id, id, a 0.50; 13 id, Chacabuco, a 0.50; 12 id, Santa Fe, a 0.52; 6 id, Chacabuco, a 0.52; 12 id, Santa Fe, a 0.65; 59 id, Pampa, a 0.49; 44 id, Chacabuco, a 0.59; 20 id, Santa Fe, a 0.58.

MENDEZ Hnos. y Cía.—
45 cerdos, P. Central, a 0.55 1|2.

VELAZ y Cía. Angel—
12 cerdos, Bragado, a 0.38.

THOMPSON y Cía.—
35 cerdos, Monte, a 0.60.

ORCOYEN BELOQUI y Cía.—
20 cerdos, Villegas, a 0.49.

LANUSSE P. y A.—
20 cerdos, Maipú, a 0.52.

AVISO FUNEBRE

ENTIERRO

EMINA D. DE VIDELA DORNA. — Q. E. P. D. — Falleció en San Antonio de Areco el 22 de abril de 1924. — Sus hijos, Gervasio (ausente), Elsa, Daniel, Antonio y Félix; sus hijos políticos José A. Güiraldes, Celina Madero de Videla Dorna, María Esther Piñero de Videla Dorna; su hermano Eduardo Duportal (ausente); sus nietos, hermanos políticos, sobrinos y demás deudos, invitan a sus relaciones a acompañar los restos de la extinta al cementerio del Norte, mañana jueves 24. La comitiva fúnebre partirá de la estación Retiro (F. C. C. A.), a las 11 y 15. Servicio: Casa Mirás, Balcarce 212 y Callao y Córdoba.

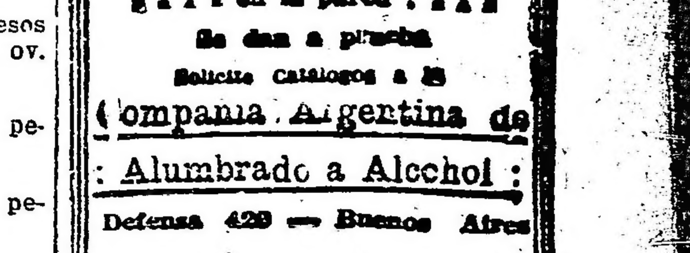

A base de alcohol carburado

LA MAS BRILLANTE Y ECONOMICA QUE SE CONOCE

30 modelos de lámparas de colgar, de pie y para fijar en la pared

Se dan a prueba

Solicite Catálogos a la

Compañía Argentina de Alumbrado a Alcohol

Defensa 429 — Buenos Aires

BANCOS

BANCO EL HOGAR ARGENTINO — FUNDADO en septiembre de 1890.
Capital realizado . . . $ 49.834.580.—
Reservas . . . . . " 10.925.515.35
Acuerda préstamos hipotecarios y para construcciones. Vende propiedades con facilidades de pago. Recibe depósitos a plazo fijo y en Caja de Ahorros. — Casa matriz: Avenida de Mayo 886, Bs. Aires.— Sucursales: Rosario de Santa Fe, Córdoba, Bahía Blanca, La Plata. — Diciembre de 1923. — A. Moltan, Director-gerente.

BANCO DE LA NACION ARGENTINA — Fundado en el año 1891. — Casa central: Buenos Aires, Plaza de Mayo.
Capital . . . . . $ m|n. 152.426.586.12
Fondo de Reserva $ o|s. 25.313.148.02
215 sucursales en toda la República
19 Agencias en la Capital
Belgrano: Cabildo 1900, esq. Sucre; Boca del Riachuelo: Almirante Brown 1101 esq. Brandsen; Flores: Rivadavia 7000, esq. Pocolhuera; Mataderos: Tellier 2422; General Urquiza: Guanacache esq. Triunvirato. — No. 1: Montes de Oca 1699, esq. California 1101 — No. 2: Entre Ríos 1201 esq. San Juan 1830 — No. 3: Corrientes 3399, esq. a Gallo 401 — No. 4: Bernardo de Irigoyen 1000, esq. Carlos Calvo — No. 5: Rivadavia 2356 — No. 6: Santa Fe 2299, esq. Azcuenaga — No. 7: Caseros 2902 (Parque Patricios) — No. 8: Triunvirato 786 — No. 9: Santa Fe 4000 — No. 10: Independencia 3636 — No. 11: Aduana de la Capital. — No. 12: Callao 35. — Oficina de Depósitos Judiciales: En el Palacio de Justicia. — Oficina de Cambios: Inmigración (Dársena Norte).
SUCURSALES SUBURBANAS: Avellaneda, Lomas de Zamora, Morón, Olivos, San Fernando y Tigre

TASA DE INTERES

(Moneda legal solamente)

Abona:	Anual
Por depósitos en Cuenta Corriente	Sin interés
Por depósitos a Plazo Fijo con o sin libreta, a 6 meses	3 ½ %
Por depósitos a Plazo Fijo con o sin libreta, a otros plazos	Convencional
Por depósitos en Caja de Ahorros, después de 60 días, hasta $ 10.000	4 %
Cobra:	**Anual**
Por adelantos en Cuentas Corrientes	7 %
Por descuentos de pagarés directos	6 ½ %
Por descuentos de pagarés con endoso y redescuentos	Convencional

El Banco de la Nación Argentina vende letras de Cambios sobre todos los países del mundo.

Ley Orgánica del Banco de la Nación Argentina: Artículo 10. — La Nación responde directamente de los depósitos y operaciones que realice el Banco.

Buenos Aires, febrero 10, de 1924. — Los Gerentes.

CARNET DEL HACENDADO

Entradas en los distintos mercados y cotizaciones del día

MERCADO DE HACIENDA VACUNA

Entrada total: 9.934 animales: novillos, 3.038; vacas, 3.822; terneros, 3.070 y buenes 4.
Compra total de los frigoríficos: 5.024 cabezas.

COTIZACIONES DEL DIA		El kilo			Estado de la plaza
Novillos especiales de frigorífico (Chilled-beef)	De $	0.15	a	0.25	Firme
" gordos y especiales de frigorífico, para congelar	"	0.19	"	0.22	Sostenida
" gordos continente de frigorífico	"	0.21	"	0.24	Firme
Novillitos y vaquillonas, mestizas, gordas y especiales, hasta 400 libras	"	0.17	"	0.205	Animada
" " " " de más de 400 libras	"	0.17	"	0.25	Animada
Vacas mestizas, nuevas y gordas	"	0.08	"	0.14	Floja
" generales, gordas	"	0.15	"	0.16	Animada
" viejas	"	0.12	"	0.135	Encalmada
Terneros especiales	"	0.07	"	0.11	Floja
" mamones	"	0.23	"	0.62	Animada
Toros y torunos para conserva	"	0.08	"	0.20	Encalmada

MERCADO DE HACIENDA LANAR

Entrada total: 14.123 animales.
Compra total de los frigoríficos: 3.145. Consumo total: 8.859 cabezas

COTIZACIONES DEL DIA		La libra			Estado de la plaza
Capones pesados, especiales	De $	0.30	a	0.32	Animada
" livianos, gordos, de frigorífico	"	0.28	"	0.30	"
Ovejas livianas, gordas y especiales	"	0.24	"	0.26	"
" pesadas, con lana	"	0.22	"	0.24	
Borregos especiales, de frigorífico	"	0.49	"	0.31	Animada
" generales " "	"	0.37	"	0.39	"
" " matadero		—	"	—	

MERCADO DE HACIENDA PORCINA

Entrada total: 4.972 animales.
Compra total de los frigoríficos: 248. cabezas

COTIZACIONES DEL DIA		El kilo			Estado de la plaza
Cerdos mestizos, excepcionales	De $	0.64	a	0.66	Encalmada
" " especiales de más de 140	"	0.60	"	0.61	"
" " " " 120 a 130 kilos	"	0.57	"	0.58	"
" " " " 100 a 110 "	"	0.54	"	0.56	Floja
" " " " 80 a 95 "	"	0.50	"	0.53	"
Capones frigoríficos de media gordura, según clase	"	0.44	"	0.45	"
" para invernada, según clase	"	0.38	"	0.40	"

BOLSA DE CEREALES

ENTRADAS TOTALES

			Mínimo	Máximo
Trigo	45.806	bolsas	8.—	10.80
Triguillo	621	"	—	3.—
Maíz	20.704	"	6.90	8.20
Lino	3.774	"	10.—	10.—
Nabo	993	"	13.—	16.90
Avena	10.481	"	6.60	7.50
Cebada	1.592	"	—	8.—
Cebadilla	643	"		
Centeno	973	"	7.—	7.60
Alpiste	939	"	—	—
Semilla de alfalfa	169	"	7.—	8.30
Harina	2.141	"	—	—
Afrecho	—		—	—
Afrechillo	—		—	—
Rebacillo	—		—	—
Maní	1.834	"	17.—	19.—
Patatas	2.100	"	0.45	0.80
Garbanzos	474	"	—	—
Porotos	—		—	—
Ray-gras	—		—	—
Girasol	—		—	—
Maíz de guinea	2.940	"	1.40	1.60
Paja	664	"	20.—	62.—
Pasto-alfalfa	5.106	"	25.—	58.—
"				

MERCADO CENTRAL DE FRUTOS

MOVIMIENTO DE LANAS

	1924	1923
Entrada	275.050	
Salida	117.109	
Entrada desde el 1o. de julio	40.873.244	51.804.752
Existencia total	3.340.321	4.708.129

COTIZACIONES DEL DIA		Los 10 kilos			Estado de la plaza
Cruza gruesa, buena a superior	De $	17.—	a	18.—	Sostenida
" " regular a inferior	"	15.50	"	16.—	"
" mediana, buena a superior		—		—	
" " regular a inferior		—		—	
" fina, buena a superior	"	23.50	"	—	"
" " regular a inferior		—		—	
Mestiza fina (Rambouillet), buena a superior		—		—	
" " regular a inferior		—		—	

[B]anco Alemán Transatlántico

BUENOS AIRES

Con motivo de la reedificación de su propiedad Reconquista esq. B. Mitre trasladó sus oficinas al local provisorio
CANGALLO 360 — Casilla de Correos 1365
SUCURSALES URBANAS:
Calle Callao esq. Corrientes y calle Lima 1660
Casa Central: DEUTSCHE UEBERSEEISCHE BANK — BERLIN
Casa Matriz: DEUTSCHE BANK — BERLIN
Con 24 Sucursales en la República Argentina, Uruguay, Brasil, Bolivia, Chile, Perú y España.
Dirección telegráfica para la Oficina principal y todas las Sucursales: "BANCALEMAN"
El Banco se encarga de toda clase de operaciones bancarias.
E. ALBERT—P. RICHARZ: Directores.

BANCO GERMANICO DE LA AMERICA DEL SUD
RECONQUISTA 37 - 43 Dir. Tel.: "Sudamero" BUENOS AIRES
FUNDADO POR
Dresdner Bank y Nationalbank fur Deutschland en Berlin
CASA MATRIZ: Deutsch Sudamerikanische Bank A. G. Berlin
SUCURSALES: Hamburgo, Madrid, Méjico, Río de Janeiro, Valparaíso y Santiago de Chile
CAPITAL: 20.000.000 DE MARCOS ORO.
OPERACIONES BANCARIAS DE TODA CLASE
EN CAJA DE AHORROS con 4 o|o anual
Depósitos a plazo interés convencional — Cuentas corrientes y a plazo fijo en libras Esterlinas, dólares y otras monedas extranjeras con interés
ALQUILER DE CAJAS DE SEGURIDAD
ALBERT FRICKE, gerente.

CARRERAS DE CABALLOS

Rey de Roma conserva el buen estado que se le conoce

El excelente hijo de Saint Wolf, que posiblemente disputará el clásico Otoño, conserva el alto grado de preparación que se le conoce.

Rey de Roma, dirigido por R. Pelletier, fué ensayado esta mañana en 1000 metros, marcando 1'1" 4|5, acompañado de Místico.

Anatema, la regular hija de Asturiano

La representante del stud Atucha J. que salió airosa con facilidad en la última carrera que disputó, es, indudablemente, una excelente potranca que proporcionará muchas victorias a su caballeriza.

Anatema, dirigida por R. Peña, fué ejercitada hoy en 80 0metros, marcando 50" 1|5 al freno.

Malvaloca puede rehabilitarse el domingo

La hija de Sangre Azul, que defraudó las esperanzas de su caballeriza en su última presentación, puede rehabilitarse el próximo domingo, en la prueba en que intervendrá.

Malvaloca, dirigida por J. Garrido, cubrió esta mañana 1000 metros en 1'1" 2|5, a voluntad.

Tanner, el probable ganador del clásico La Madrid

Aunque tendrá que medirse nuevamente con Capablanca, el hijo de Craganour se adjudicará el clásico La Madrid.

Dirigido por F. Arcuri, Tanner cubrió hoy 800 metros en gran tiempo.

Capablanca correrá en contra de Tanner, nuevamente

El buen hijo de The Panther, que a pesar de ser inferior a Tanner correrá el domingo, nuevamente, en contra de éste, continúa conduciéndose bien en privado.

Capablanca, dirigido por E. Ruiz y a la par de Matorral, con E. Lema, cubrió hoy 600 metros en 35" 2|5.

Charmingüina anda mucho privado

La hija de Cherming anda corriendo mucho en privado, por lo que no sería de extrañar que en uno de sus próximos compromisos resultase la sorpresa.

Dirigida por J. Riero, Charmingüina cubrió hoy 1000 metros en el buen tiempo de 59" 4|5.

Hablilla puede volver a imponerse el próximo domingo

La pupila del stud Argentino ha seguido en óptimas condiciones después de sus últimas y brillantes carreras.

Hablilla, que el domingo puede adjudicarse la prueba en que figura inscripta, fué trabajada hoy en 700 metros, dirigida por E. Lema y a la par de Charlatana, marcando 42" 2|5.

Falucho reaparecerá el domingo

El hijo de Lord Bacil, que fracasó inesperadamente en su última presentación en público, disputará el domingo la prueba de potrillos perdedores, donde puede resultar el ganador.

Dirigido por F. Arcuri, Falucho cubrió hoy 600 metros en 36" 1|5.

Ciervo será entrenado por J. Etchechourry

El hijo de Gay Simón, que no se desempeñó como era de esperarse en sus últimas presentaciones en público, ha cambiado nuevamente de cuidador.

En adelante será entrenado por J. Etchechourry.

Lucydora es muy ligera

Esta veloz hija de Flores está en condiciones de hacer su debut en una de las próximas reuniones.

Hoy, dirigida por R. Pelletier, Lucydora cubrió al freno 700 metros en 43".

Hipódromo Argentino

Programa completo depurado de forfait para la reunión del domingo:

Primera carrera, 1800 metros

Ortigal 55	E. Saavedra
Nicolín 55	no corre
Larrousse 55	V. Cassaigne
nominato delegato	A. Lallana
Espinar 55	J. Vecino
Pérfido 55	M. Coronel
I. Chief 55	R. V. Lanatti
The Blind 55	M. di Biassi
El Monje 55	J. Bastías
Gral. Prim	S. Pintado
Iniciador 55	M. Lema
Winchester 55	J. Lagomarsino
G. Colorada 55	F. Arcuri
Sforza 55	M. Altamiranda
Your Star 55	R. Pelletier
Attaché 55	I. Leguisamo
Lys 55	R. Rodríguez
La Garra 55	R. A. Carabajal
Crin 55	X. X.

Segunda carrera, 1000 metros

La Cigarra 54	E. Orduna
La Licorne 54	M. Romero
Panterita 54	J. Garrido
Picaramía 54	E. Ruíz
Costa Rica 54	G. Ardouín
Pintabien 54	M. Coronel
La Gondoliera 54	R. V. Lanatti
Diáfana 54	M. Altamiranda
Futileza 54	no corre
Santa Cecilia 54	E. Canesa
Comadrona 54	J. Canal
Zizi Pompón 54	M. Lema
Leónica 54	F. Arcuri

Tercera carrera, 1200 metros

Falucho 54	F. Arcuri
Beau Séjour 54	J. Canal
Rostand 54	M. Coronel
Prudencio 54	G. Ardouí n
Gui 54	J. Ramírez
Grifo 54	M. Lema
Delirio 54	X. X.
Bribón 54	M. Altamiranda
Paltoquet 54	I. Leguisamo
Hermético 54	J. Bastías
Rienzi 54	R. Peña
Sonido 54	E. Ruíz

Cuarta carrera, 2200 metros

Sensitivo 57	F. Arcuri
Cabarí 55	A. Quinteros
Espiga 54	S. Pintado
Bariloche 54	E. Canesa
Hablantín 53	J. Vecino
Ouro Préto 53	I. Leguisamo
Malvaloca 51	J. Garrido
Chelforó 51	M. Lema
Condenador 51	no corre
Paquitín 51	E. Ruíz
Riddle 51	E. Saavedra

Quinta carrera, 1200 metros
(Carrera clásica cerrada)

Tanner 54	F. Arcuri
Long Chance 54	S. Ruíz
Capablanca 54	E. Ruíz
Pretty Annie 52	no corre

Sexta carrera, 1000 metros

Tangage 64	J. Vecino
Maturrango 54	E. Quijano
Timba 52	V. Cassaigne
Hablilla 50	no corre
Radamanto 49	I. Leguisamo
Matorral 49	E. Lema
Lanzafuego 48	J. Garrido
Galense 47	M. Acosta
Murmullo 46	M. di Biassi

Séptima carrera, 1600 metros

Barbijo 54	M. Acosta
Kalfukir 54	J. Vecino
Pardón 53	M. Lema
Condena 52	E. Saavedra
Hablilla 48	E. Lema
Ñandipá 47	G. Orduna
Luisillo 47	J. Canal
Lanzafuego 46	no corre
El Regente 45	X. X.
Chimere 42	M. di Biassi
Democrática 41	F. Núñez

Octava carrera, 2500 metros

Pashá 60	R. Pelletier
Decamps 55	E. Belmonte
Sufra! 53	I. Leguisamo
Ranquelero 52	no corre
Miseltoe 52	J. Cabrera
Sor Belén 52	J. Riero
Narval 49	J. Garrido
Marquise 43	M. di Biassi
Paquitín 42	M. Acosta
Condenador 41	E. Lema
Charlatana 40	R. Renovari

Black Beauty fué trabajada del lado opuesto en la partida

La representante del stud Alvear F. de, que parece que en la actualidad corre un poco más, está siendo preparada para que pueda reaparecer en el clásico Gilberto Lerena.

El peón la trabajó hoy en 700 metros a voluntad.

RICO TIENE QUE SER RETIRADO DE LAS PISTAS

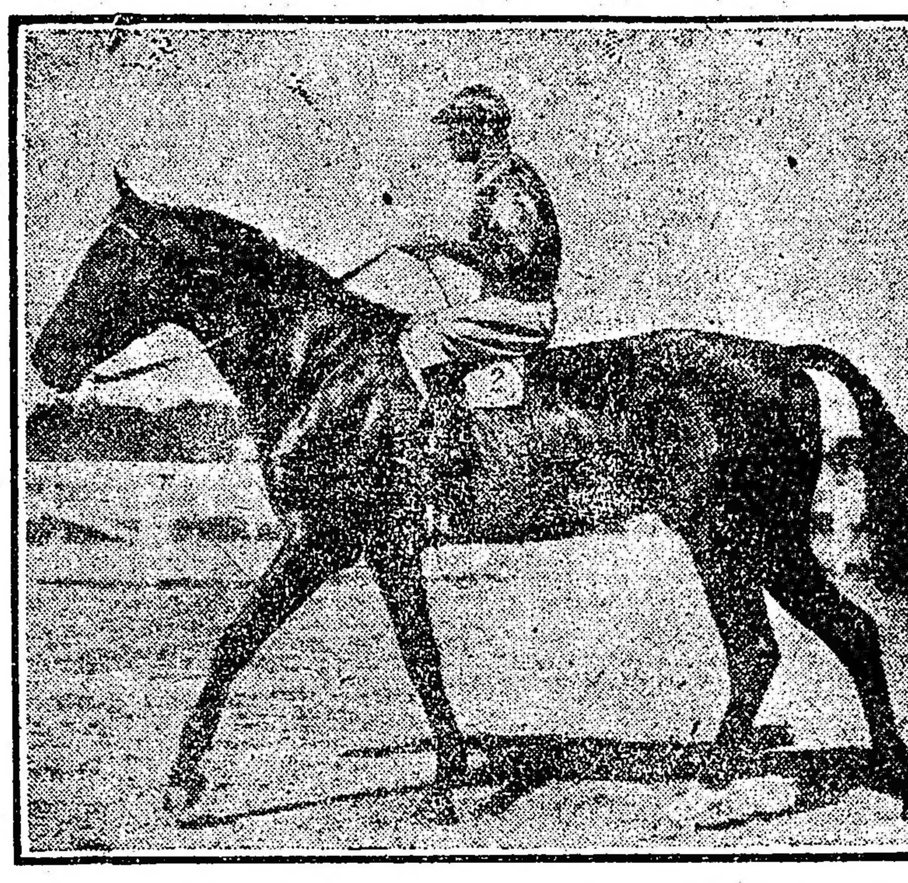

Se anuncia definitivamente que Rico será retirado del training.

Creemos innecesario hacer el proceso de la cura del hijo de Picacero, ya que todo ensayo ha resultado inútil.

El crack del stud Condal, consagrado como uno de los campeones extraordinarios de nuestro turf, cuenta con un haber de 311.697 pesos, obtenidos en premios.

Su nuevo destino será el haras, donde con sus condiciones y su excepcional pedigree ha de completar los altos prestigios adquiridos.

Su propietario tratará de resolver en la brevedad posible si lo enajena o si con él iniciará sus tareas de formar un establecimiento digno del campeón que lo ha de encabezar.

Tarn ha reanudado sus ejercicios

El aspecto de este hijo de Verdun es bastante favorable.

Tarn piloteado por J. Garrido fué sometido hoy a un ensayo moderado de 700 metros.

Cháchara está muy linda

Esta tordilla en cuanto corra, ha de producir una brillante carrera.

Cháchara que ha tenido un buen reposo, hoy fué trabajada por E. Orduna empleando 43" en 700 metros.

Luisillo reaparecerá el domingo

El hijo de Botafogo, será presentado el domingo, en la carrera en que figura anotada y como anda muy bien puede obtener un triunfo.

Luisillo dirigido por J. Canal cubrió esta mañana 1000 metros a voluntad en 1'4".

Brown viene completando su estado rápidamente

El pupilo del entraineur N. Moreno, que posiblemente reaparecerá en el clásico Otoño, está casi en completo estado de entrenamiento.

Hoy lo vimos mientras el jockey Ruiz lo trabajó en 800 metros en 49".

Desiree trabajó en 1000 metros

Esta pupila del stud Shorthorn, sin realizar progresos dignos de mención, hoy fué trabajada por M. Coronel en 1000 metros.

La Patria salió aflojando después del apronte de hoy

Hoy de mañana, dirigida por M. Lema, la hija de Dusty Miller fué trabajada en 700 metros, empleando 43".

Nuestro repórter nos informa que después de este ejercicio la excelente yegua quedó aflojando.

Sin saber la importancia de este contratiempo, creemos que es de lamentarse.

Ouro Preto y Teladí trabajan apareados

El primero, con un compromiso a cumplir y la segunda en reposo, lucen un estado admirable.

Ouro Preto, con I. Leguisamo y a la par de Teladí con M. Coronel empleó 700 metros en 41" 4|5.

Your Star no responde a lo mucho que anda en privado

El hijo de Your Majesty, que fracasó en una forma que no se esperaba en su última presentación en público, no responde a lo mucho que anda en privado.

Your Star, dirigido por R. Pelletier, cubrió hoy 700 metros en 42" y 2|5.

Siempre fué floreado en la milla

El representante del stud El Turf, que ha sido beneficiado con un prolongado reposo, no tardará en hacer su "rentree".

Dirigido pr F. Arcuri, esta mañana cubrió 1600 metros en floreo.

Paquitín no ha de tardar en ganar

El hijo de Flores, que termina de producir una performance de primer orden, puede adjudicarse el domingo cualquiera de las dos carreras en que figura inscripto.

Paquitín, dirigido por E. Ruiz, fué ejercitado hoy en 800 metros marcando 50".

Attaché, en buen estado, correrá el domingo

Viene siendo preparado especialmente para la primera carrera del domingo este hijo de Saint Wolf.

Attaché, piloteado por I. Leguisamo, y a la par de Mil Más, cubrió 800 metros en 50".

Botafumeiro y Villanokoff se vienen preparado para debutar

Estos dos potrillos al cuidado de Rufino Coll, vienen completando su preparación y no han de tardar en correr.

Botafumeiro Botafogo y Mouchette), con Villarsokoff, por Craganour hicieron hoy 1.000 metros empleando 1'2" 1|5.

Tiépolo fué trabajado en 800 metros

El excelente hijo de Irigoyen parece que aguantará nuevamente el training, pues ya se le trabaja con regularidad.

Dirigido por R. V. Lanatti, Tiépolo cubrió hoy 800 metros en 50", al freno.

Engreída sigue sus ejercicios con moderación

La hija de Dusty Miller parece no haber interrumpido su training.

Dirigida por R. Pelletier, hoy fué ejercitada en 600 metros, suave.

Iniciador hará su debut el próximo domingo

Convenientemente preparado hará su debut este hijo de Botafogo e Inicial, producto de más distinción que ha dejado el malogrado reproductor.

Iniciador, que figura anotado para el domingo y que cuenta una corrida de 1'54" 2|5, hoy dirigido por M. Lema, y a la par de Sharp Eyes cubrió 1.000 metros en el recomendable tiempo de 1' 2|5.

No es difícil que el representante del stud Haras Chapadmalal pueda iniciarse obteniendo una victoria.

Desahuciado ha reanudado sus ejercicios

El hijo Buchardo, que a causa de sus males, quedó en el box mucho tiempo, al parecer sano, ha reanudado sus ejercicios.

Dirigido por el peón, Desahuciado cubrió hoy 700 metros en 44" 4|5, sin haber sido exigido.

Reina, la regular hija de Saint Wolf

Se apresta a reaparecer en público esta hija de Saint Wolf, que en Mar del Plata conquistó brillantes victorias.

Reina, dirigida por J. Lagomarsino, cubrió esta mañana 1.000 metros a voluntad en 1'3" 1|5.

Eclat y Chimére trabajaron apareados

Estos pupilos del entraineur José Bentancur andan muy bien y, por consiguiente, pueden disputar con éxito cualquier carrera.

Eclat, con R. Pelletier, y Chimére, con J. Canal, cubrieron 700 metros en 41" 2|5.

Beau Sejour hará su debut el domingo

En óptimas condiciones de preparación hará sus primeras armas en la reunión del domingo este hijo de Sandal, que posée grandes ligerezas.

Dirigido por J. Canal, el pupilo del entraineur Vicente Fernández cubrió esta mañana 600 metros en 36" 1|5.

Ñandipá disputará el handicap de la milla

El hijo de Larrea, que disputará el handicap de la milla del domingo, donde puede salir airoso, anda muy bien en todos los ejercicios a que es sometido.

Dirigido por E. Orduna, Ñandipá cubrió hoy 1.000 metros en 1'1" 3|5.

Aprontes generales de hoy en Palermo

Polibio, E. Lema y **Riquísimo** F. Núñez, 700 metros en 43" 4|5.

Barbijo, M. Acosta 800 metros en 52".

Fournier, R. Pelletier, 700 metros en 42" 3|5.

Utrech, G. Arduin, 700 en 43" 1|5.

Miss Rose, R. Pelletier, 600 en 36".

Narval, J. Garrido 1000 metros en 1'3" 2|5.

Dinazarda, R. Peña, 700 metros en 43" 4|5.

Colosa, S. Ruiz 700 metros en 42" cuatro quintos.

Frangollo peón y **Pelandrún** 600 metros en 35".

Farge-me-not, A. Lallana, **Saphean** peón y **Danzarín** peón 700 metros en 42" 3|5.

Maneador, J. Garrido 1000 metros en 1'2" 4|5.

The Blind, Di Biassi 700 metros en 42" 4|5.

Charro, Cichetti, ejercitó bien.

La Verás, Rodríguez 700 metros en 42" 1|5.

Misceltoe, peón 1000 en 1'3".

Delirio, J. Ramírez, 600 metros en 36" 2|5.

Platero, peón 800 en 49" 2|5.

Alameta, M. Coronel 700 metros en 45" 3|5.

Hermético, M. Coronel, 43" 1|5 los 700 metros.

Inficente, M. Lema 700 en 42" 3|5

Zizi Pompón, M. Lema, 500 en 30" un quinto.

Rienzi, R. Peña y **Pobre Gato** 600 en 35" 4|5.

Préstamo, **Tedeschi** y **Overall** J. Bastías 800 metros en 48" 1|5.

La Garra, J. Carabajal, 100 en 1'1".

San Fernando, Cichetti 1300 en 1'25" dos quintos.

El Sucesor, J. Bastías, 700 metros en 43" 4|5.

Carambola, F. Arcuri, **Ventajeiro** Di Biassi, 800 metros en 50".

Enjoleuse, 800 en 53" 3|5.

El Monje, J. Bastías, 1200 en 1'14".

Copiapó, peón 800 metros en 48" cuatro quintos.

Ortigal, E. Saavedra 1000 en 1'2" dos quintos.

Rólido, J. Garrido, 800 metros en 50" 3 quintos.

Calcador, V. Cassaigne, 1000 metros en 1'1" 2|5.

Sforza, **Altamiranda** 1000 en 1'3".

Riddle, E. Saavedra, 700 metros.

Bien, A. Grassi, 800 en 50" 2|5.

Hipódromo de La Plata

INSCRIPCIONES

Premio La Conti, distancia 1400 metros: Bembo, Michito, Armel, Suerte Clavada, Pial de Volcao, Nopalito, Rebenque, My Fly, Con Gargo, Islote, Blarney, Infierno, Cepillo, La Tinta.

Premio La Copiosa, distancia 1600 metros: Foguito, Boladita, Suerte Clavada, Barefoot, Wrangel, Polipí, Prefecto.

Premio La Corzuela, distancia 2000 metros: Solferino, Desdeñosa, Pial de Volcao, Motín, Nut Cracker, Cepillo, Sensitivo, El Loco.

Inscrpciones para la reunión del domingo 27 de abril:

Premio La Bastilla, distancia 1600 metros: Alma Tadema, Saint Goar, Avichucha, Poca Ropa, Saeta, Cross Cross, Cautela, Wike, Girl, Padischa.

Premio L'Abbape, distancia 1400 metros: Elisa, Flamante, Tía, Zuna, Cuchilla, Mecha, Polaina, Oblicua, Arica, Cortesana, Yo Lía, La Querencia, Pisa Morena.

Premio La Bocha, distancia 1000 metros: Corona, Náutico, Paisana, Zumbido, Retina, Montano, Robespierre, Limón, Guinguette, Bleriot, Juan Sin Ropa, Clarita, Diastasa.

Premio La Chacra, distancia 1500 metros: Tala, Atala, Choclo, Payanca, Bienvenida IV, San Guillermo, Mascarilla, Pehuajó, Chalupa.

Hipódromo de San Martín

Asignación de peso

En el programa para la reunión del domingo próximo se ha hecho la siguiente asignación de peso:

Premio Condottiere, Dcia. 1.400 metros: Miguel Angel 56 kilos, El Manco 54, Don't 53, Jaleo 53, Din 52, Toto XII 50, Dabiniocca 50, Paddy 50, El Barón 50, Day By Day 50, Salamero 50, Seisén 50, Rienda 50.

Premio Plunger, distancia 1.500 metros: Un Tanto 57 kilos, Olivero 54, Nativo 54, Florestal 52, Abolengo 52, La Bastille 52, Silbato 52, Glisseur 52, Faquir 52, Resero 52, Latifundio 51, Nitrique 51, Primaveral 51, Sensato 51, Justita 49, Torreja 49, Presuntuosa 48.

Premio Florestal, distancia 1.300 metros: Fracturado 56 kilos, Manchego 56, Colo Colo 56, Palantelén 54, Pobre Cosa 54, Chiclanero 54, Fuego Fatuo 54, Betise 54, Mi Polio 54, Nogalina 54, Luz Eléctrica 52, Oh Yes! 52, Chispita 52, Marmara 52.

Premio Jocolí, distancia 1.000 metros: Peregrino 58 kilos, Porvenir 57, Bay Rum 57, Don Emilio 56, Intrigante II 52, Jocolí 50, Sársfield 49, Pita II 49, Petit Gris 48, Venenoso 47, India Rubia 46, El Francesito 45, Musmón 44.

Premio Promise, distancia 2.300 metros: El Cobre 60 kilos, Judas 54, Girasol 52, Tesonero 54, Magnífico 49, Norabuena 48, Negocio 48, Apoliyao 46, Gracelless 45, Microbio II 45, Jornalero 42, Quintuay 41, Oberdan 41.

Premio Atento, distancia 1.600 metros: Bergantín 57, Sangre Fuerte 57, Antaño 57, Gorgorito 55, Arc en Ciel 53, Principal 53, Sello 53, Clarinete 53, Giovanotto 53, Flor de Fango 53, Sonajero 51, Rumor 50, entrevero XII 50, My Victory 50, Tefé 50, Heligoland 48, Piola 48.

Hipódromo Independencia

En el programa de la reunión del próximo domingo se han hecho las siguientes inscripciones:

Premio Everest, distancia 1.200 metros: Nat Gould, Amaranto, Gloria, Alza Prima, Elegant, Unelen, Gota Gorda.

Premio Perlino, distancia 1.100 metros: Currito, La Cascade, Antibes, Bolena, Bufanda, Aglaya, Humo, Alegrón, Agresor, Ojo Alegre, Chatelet, Minaval, Silfo, Gran Cocola, Cardo Azul, Siirno, Estercita.

Premio Idolotría, distancia 1.400 metros: Cretino, Rubicón, Palikao, Kábila, Billetuda, Palomín, Saint Ives, Omará, Melincoé.

Premio Hada, distancia 1.300 metros: Araca, Chirola, Billetuda, Taimadá, Piragua, Entreverada.

Premio Benito Villanueva, distancia 2.000 metros (2a. ratificación): Pandour, Copetón, Castellana, Bugler, Fantin, Latour, Gatuno, Charmful, Lujoso, Estero, Just in Time, Guante Blanco, Chaperón, Telilla.

Premio Charge, distancia 1.200 metros: Tejón, Cinco y Cinco, Látigo, Avalanche, El Pollo, Prevenido, Viejo Verde, Silfo, Ramadas, Pimpón.

Premio Edén, distancia 2.500 metros: acodoro, Pioche, Copetón, Sagunto, Bugler, Lutón, Defender, Lujoso, Marcelaino.

Hipódromo de Temperley

Asignación de peso para la reunión del próximo domingo a efectuarse en este circo de carreras:

Premio Aigle Noir, 1.200 metros: Mederic 59 kilos, Plumazo 57, Valgris 56, Cerdeña 55, Aníbal II 55, Cañón 54, Lausing 53, Jorge Ferro 52, Spécula 51, Chapino 50, Granadero 50.

Premio Yerba Amarga II, 1.300 metros: Fonti 56 kilos, L'Origán 56, Nublado 56, Porvenir 56, Oeste 56, Din 56, Contramano 56, Hernán Cortés 56, Glicina 56, Silunas 56, Half a Chance 54, Trinchera 54, Fleur du Mal 54, Ofisión 54.

Premio Flor de Cardo, 1.000 metros: Gualicho 56, Mistongo 56, Bastonero 56, Bulore 56, Nomansland 56, Waterfall 56, La Pompa 54, Redentora 54, Doña Adela 54, Ragizzo 54, Lock Out 54, Ciriaca 54, Profesora 54.

Premio Pocholo, 1.400 metros: Impromptu 56, Cylleval 54, La Trilla 54, Romanoff 54, Criollito 53, Tigris 51, Abesse 51, Machito 49, Boa 48, Peggie 48, Trapisonda 48, Gorgorito 48, Alferia 48, Gentleman 48.

Premio Steele, 1.000 metros: Bien 57 kilos, Lagartijo 57, Almagro 57, Péclaro 57, Irónico 57, Chanilao 57, Almogovar 57, Marmitón 57, Griseta 55, Tina II 55, Naviña 55, Tarantella 55, True Blue 55, Zafa Real 52, Legionario 54, Negrito 54, Contramano 54, Alferecia 54.

Premio Islandina, 1.300 metros: Le Bleu 56, Delfín II 56, Yuyo Moro 56, Apoliyao 56, Cayó Nieve 54, Culebrón 53, Gorgorito 53, Toledano 53, Nel Disco 53, Almogovar 53, Bulnes 53, Iodo 53, Oeste 50.

Premio Chiste, 1.800 metros: Tableau 57 kilos, Tte. Lugones 57, Ginés 57, Juglar 57, Ardagh 57, Dionea 55, Prisco 54, Yuyo Moro 54, Campo Abierto 54, Inti 54, Matalobos 51, Marback 51, The Boy 51, Din 48.

Comentarios de varios colegas uruguayos sobre la derrota de Sisley

DE "EL DIA"

Ha sido ayer el tema de mayor trascendencia la primera derrota que en el Premio América en 1600 metros le infligiera a Sisley, el discreto competidor de handicaps Hiji Mío, que en esta ocasión coronó su campaña de varias temporadas con una perfomance excepcional.

Y el que hasta ayer se mantuviera invicto, ganando ocho encuentros perpetuando al crack, al campeón de garra, de altas calidades, ha sido vencido. Lo fué en un bravo final de lucha, con el hijo de Saint Wolf arrebatándole este el éxito en la friolera de 1'35" 3|5 los 1600 metros.

La derota moral y material del campeón de ambas orillas ha llenado de estupor a nuestros aficionados que con ávido interés esperaban los detalles confirmatorios e nque se pudiera saber con mayor precisión de detalles el por qué de ese fracaso inesperado e inexplicable.

Ya a varias horas dediferencia de dirimida la contienda, estamos en lo que respecta a detales fidedignos, igual que ayer cuando las primeras noticias hicieron sabre el resultado final. Las opiniones circulantes sobre la actuación del crack son muchas y variadas.

DE "LA RAZON"

Si la derrota de Sisley se ha producido por sus cabales, las afirmaciones que vertiéramos a raíz de los triunfos que obtuvo el pupilo de Virginio da Silva en los "Derbys" rioplatenses, en la temporada pasada, se confirmarían plenamente. Sostuvimos en aquellas oportunidades, que el Flores era incuestionablemente un animal superior, pero que dudábamos que esas bondades tan exageradamente loadas por algunos, llegaran a confirmarse en cuento el de Raynal se cotejara en igualdad de condiciones con animales de primera fila en las pistas palermitanas, aunque hoy se nos diga que basta para desmentir nuestras presunciones el resultado del Gran Premio José Pedro Ramírez, alegamos en nuestro favor que el desarrollo de la carrera favoreció enormemente al hijo de Flores que finalizó no obstante, a un pescuezo de Stayer del que recibía buenas ventajas.

DE "EL DIARIO"

Sisley, el invicto hijo de Flores, el crack de ambas orillas, cayó ayer del honroso pedestal en que con toda justicia estaba, como cayeron también los mejores representantes que haya tenido el turf rioplatense: Old Man, Botafogo, Aldeano y Rico.

Pero no fué derrotado el pupilo del Raynal produciendo una mediocre perfomance: no, todo lo contrario: cayó con todos los honores y después de haber luchado como lucharon los verdaderos campeones y de obligar a su vencedor a emplear un tiempo notable para poder aventajarlo.

Tampoco fué derrotado por un caballito cualquiera. Hijo Mío es un animal de grandes calidades, especialmente para distancias intermedias, y cuenta en su haber con sobresalientes performances, entre ellas el último premio que ganó ayer y que se adjudicó ya otra vez batiendo a un lote de animales entre los cuales se encontraban algunos como Aldeano, General Brusiloff y otros tan buenos como estos.

Sinceramente, manifestamos que no esperábamos la derrota del invicto, pero suponíamos, eso sí, que, de producirse, iba a ser realizando tal una estupenda perfomance.

Y así fué. Hijo Mío corrió en un tiempo de primer orden y consiguió el éxito después de mantener con nuestro crack una emocionante lucha.

La derota de Sisley no nos amilana: seguimos creyendo e nel como creíamos hasta ayer, y estamos seguros que muy pronto ha de rehabilitarse, si es que su estupenda perfomance de ayer necesita rehabilitación.

DE "EL PLATA"

Cuesta consignar estas derotas tan imprevistas, tan fuera de toda lógica. Un crack como Sisley, un ganador de dos Derby y una Internacional, un producto invicto, no debiera jamás caer vencido en una prueba oscura, sin llevar un adversario de su calidad y antecedentes. Nos explicamos su derrota frente a Rico, campeón de alta talla, de Don Padilla, ganador de una Copa de Oro, de Movedizo, su "runner up" del Nacional, de Stayer, un vencedor clásico, de Sierra Leona, jamás batida, pero, cuesta admitir esa derota, infligida por un caballo como Hijo Mío buen elemento, sin duda, pero inferior de todos modos a los mejores campeones de Palermo. No es que rebajemos al hijo de Saint Wolf hasta colocarlo en el plano de un racer modesto. Mal podríamos hacerlo, tratándose del ganador del premio América de 1922 y un buen elemento en distancias intermedias. El tiempo de la carrera, elogia, además, su perfomance. Pero, repetimos, no sospechamos jamás que fuera ese el caballo llamado a derrotar a Sisley, en ningún momento de su campaña en Palermo.

Fuera de esta primera impresión, cabe aguardar el resultado de nuevos compromisos. La historia de todas las pistas, registra estos grandes e ilógicos fracasos y mucho son los ejemplos que al respecto podrían citarse. Una rehabilitación, cuando se den condiciones, es por demás probable, y ha de obtenerla, como antes la obtuvieron otros. Abrigamos, así, una fundada esperanza aunque lamentando este contraste cuando más libre de obstáculos se presentaba a Sisley el camino del triunfo.

¿QUIERE Vd. COMER BIEN?
Visite una sola vez el "Gran Restaurant Corrientes"
Corrientes 1443
Saloncitos Reservados 1447

La casa no tiene Anexo

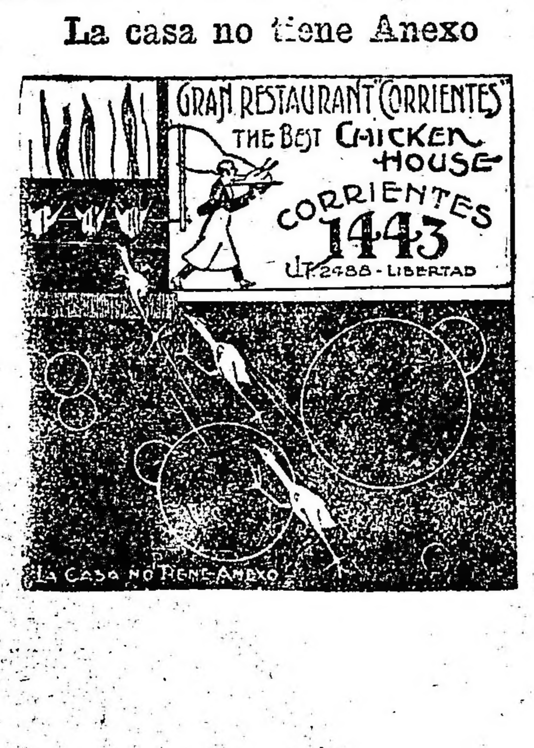

La casa más Antigua en POLLOS ALLO SPIEDO

Salón más Ventilado de Buenos Aires

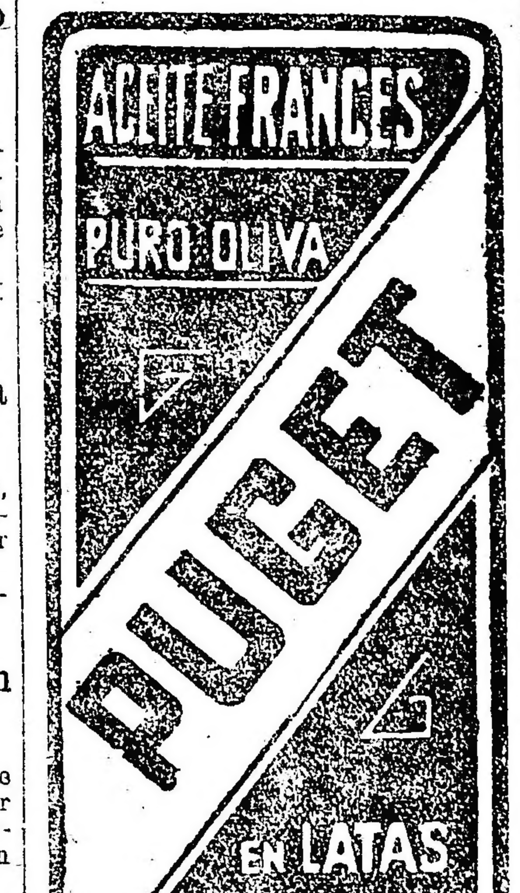

TA-BA-RIS
?

ESPECTACULOS PUBLICOS

TEATROS

COLON — Temporada oficial 1924. — Maestros directores: G. Marinuzzi, E. W. Korngold, E. Cooper, V. Bellezza, A. Toni y G. Santini. Figuran de en el elenco Gilda Dalla Rizza, Nina Koshetz, Maria Zamboni, Estefanía Dandolo, Gabriela Besanzoni, Eufemia Jasovich, Luisa Bertana, Ana Gramegna, Miguel Fleta, Julio Crimi, Luis Mingnetti, Segismundo Zalevsky, José Segura Tallien, Víctor Damiani, Julio Cirino, Kapitón Zaprojetz, Paul Payan, Miguel Fiore, Gino Devecchi, Attilio Muzio y otros elementos de valía.

Queda abierto el abono a 30 funciones nocturnas y a 10 matinées de domingos y días festivos.

Inauguración de la temporada, el 17 de mayo. Segundo espectáculo, gran compañía de bailes rusos Pavley-Oukrainsky.

ODEON — Compañía argentina Camila Quiroga. — Hoy, a las 21: La divisa punzó.

COLISEO. — Compañía italiana de gran [illegible] — Hoy: Trásfuga, Orribile Esperimento; Lo zio público.

CERVANTES — Compañía oficial del Teatro Español de Madrid. Teatro clásico, romántico y contemporáneo, [illegible] — Hoy, a las 21.15: Don Juan Tenorio.

MAIPO[?] — Compañía argentina de dramas y comedias Angelina Pagano. — Hoy, a las 21.30: Rosa roja.

SMART — Corrientes 1253. — Compañía argentina Blanca Podestá. — Hoy, a las 21.15: Un aviso original, el alma desnuda.

OPERA — Corrientes 860. — Compañía italiana de operetas de Clara Weiss. — Hoy, a las 21: Santarellina.

NUEVO — Corrientes 1530. — Compañía argentina de comedias Roberto Casaux. — Hoy, a las 21.15: Mi otro marido. Giacomo.

ARGENTINO — Compañía cómica argentina [illegible] a las 21.15: Por un tubo y... ni deuda que no se pague.

VICTORIA — Compañía española de zarzuelas [illegible] Amadeo Vives. — Hoy, a las 18: La canción del olvido, a las 21.15: Doña Francisquita.

AVENIDA — Gran compañía dramática española Enrique Borrás. — Hoy a las 21.30: El ajuste y El casal de los hijos.

NACIONAL — Corrientes 960. — Compañía de sainetes, comedias y [illegible] — Hoy, a las 18: La cruz de palo; a las 21 y a las 23.15: El Bolmaceda; a las 22.15, estreno: Tosió el año es carnaval, sainet eda Vacarezza.

APOLO — [illegible] de comedias [illegible] — Hoy, a las 18.30, a las 21 y a las 23.15: El guarda [illegible] a las 22.15: El triunfo del rey Pepet.

SARMIENTO — Compañía de sainetes y comedias César Ratti. — Hoy, a las 18.15, a las 21 y a las 23: Un autor en busca de seis personajes. A las 22, estreno: Tus besos serán míos.

BUENOS AIRES — Compañía de comedias, sainetes y revistas [illegible] Aippi. — Hoy a las 18.15 y a las 23.15: La última del año. A las 21: La familia de don Giacumín, a las 22.15: El tigre de los llanos.

MAIPO — Esmeralda 443. — Compañía Teatro [illegible] Morganti. — Hoy a las 18.15 y 23.15: ¡Ya cayó el chivo en el lazo! A las 21: Ha pasado un hombre. A las 22.15: ¡Yo soy así!

LICEO — Rivadavia esq. Paraná. — Compañía argentina Luis Arata. — Hoy, a las 21.15: El santo milagroso. Nostri zeneixi semmo cosí (Los genoveses somos así).

COMEDIA — Compañía española de [illegible] — Hoy, a las 18 y a las 22: Las vírgenes eternas. A las 21: ¿A qué [illegible] vamos? A las 22, estreno, Buenos Aires embalsamado.

MAYO[?] — Compañía [illegible] Julio Sanguan. — Hoy, a las 18: El director es un "Hacha". A las 21.15: Un Nadador. Los extremos se tocan; a las 22.15: La casa de salud.

IDEAL — Paraná 426. — Compañía nacional de sainetes y revistas Felipe Panigazzi. — Hoy, a las 18: [illegible] las 22: El corralón del mercado; a las 21 y a las 15: Ideal revista.

TEATRO DE VERANO — Compañía italiana Nunziata. — Hoy, a las 18: [illegible] Tatti avvelenati, a las 21.15: La Santarella y números de varietés.

TEATRO FLORENCIO SANCHEZ.—Triunvirato 165.—Compañía nacional de sainetes, comedias y dramas [illegible] Vita. Primera actriz, Nora Osés. Continuamente estrenos.

CIRCOS Y VARIEDADES

SARRASANI. — Avenida Bulirich y Santa Fe. — Cada representación, 18 números, lo más selecto del arte circense. Espectáculo especial para familias y niños. Diariamente a las 21. Los jueves, sábados y domingos matinées a las 16. Localidades a $ 2, 3, 4 y 5. El espectáculo más grandioso de Buenos Aires.

CASINO — Maipú 326. — Gran music hall.—Hoy, a las 15: matinée con toda la compañía.—A las 18: sección vermouth para familias, con cinematógrafo y variedades.—A las 21: gran espectáculo con nuevas atracciones y la troupe Matray. Ballets, gran programa de divertissement.

FLORIDA — Galería Güemes. — Hoy gran baile de Nelly Dick, Hugo Beech, hermanas Delponi, Molly Bell y la troupe Royal.

PARQUE JAPONES — L. N. Alem y Callao. — Temporada de invierno. Hoy función tarde y noche: Novedades españolas, bailes regionales, teatro romano, éxito Willy Maus, conciertos y otros atractivos.

MARITIMAS

TRANSPORTE DE CORRESPONDENCIA

Hoy, de Europa y Brasil, en el Massilia, con fechas hasta el 5 de abril.
—El 25, de Europa y Brasil, en el Avon, con fechas hasta el 7 de abril.
—El 25, de Europa y Brasil, en el Gelria, con fechas hasta el 7 de abril.
—El 26, de Norte América y Brasil, en el Vauban, con fechas hasta el 3 de abril.
—El 27, de Europa y Brasil, en el General San Martín, con fechas hasta el 8 de abril.
—El 28, de Europa, en el Galicia, con fechas hasta el 6 de abril.
—El 29, de Europa y Brasil, en el Darro, con fechas hasta el 10 de abril.
—El 29, de Europa y Brasil, en el Weser, con fechas hasta el 7 de abril.
—El 29, de Europa y Brasil, en el Duca degli Abruzzi, con fechas hasta el 11 de abril.
—El 30, de Norte América y Brasil, en American Legion, con fechas hasta el 5 de abril.
—El 30, de Europa y Brasil, en el Sophocles, con fechas hasta el 5 de abril.
—El 30, de Europa y Brasil, en el Sierra Córdoba, con fechas hasta el 11 de abril.
—El 10, de Mayo, de Europa y Brasil, en el Mendoza, con fechas hasta el 12 de abril.
—El 4, de Europa y Brasil, en el Highland Pride, con fechas hasta el 13 de abril.
—El 4, de Europa y Brasil, en el Orotava, con fechas hasta el 16 de abril.

Despachos:

Mañana, a las 13, en el La Coruña, para ...
—Mañana, a las 13, en el Southern Cross, para Brasil, Japón, Centro y Norte América, con alcance hasta las 15.
—El 26, a las 8, en el Vandyck, para Brasil, Japón, Centro y Norte América, con alcance en el puerto hasta las 9.45.
—El 26, a las 18, en el Mosella, para Brasil y Europa, con alcance hasta las 19.
—El 30, a las 16, en el Massilia, para Brasil y Europa, con alcance en el puerto hasta las 16.45.
—El 30, a las 18, en el Gotha, para Brasil y Europa, con alcance hasta las 19.
—El 10, de Mayo, a las 8, en el Avon, para Brasil, Madeira, Australia, Sud Africa, Nueva Zelandia y Europa con alcance en el puerto hasta las 9.45.
—El 10, a las 8, en el Cap Norte, para Brasil y Europa, con alcance en el puerto hasta las 9.45.
—El 2, a las 10, en el Oropesa, para los puertos del Pacífico, sin alcance.
—El 2, a las 8, en el Infante Isabel de Borbón, para Brasil, Canarias y Europa, con alcance hasta las 9.45.
—El 2, a las 13, en el Gelria, para Brasil y Europa, con alcance hasta las 14.45.
—El 2, a las 11, en el Highland Loch, para Canarias y Gran Bretaña, con alcance hasta las 10.
—El 3, a las 8, en el Duca degli Abruzzi, para Brasil y Europa, con alcance en el puerto hasta las 10.45.
—El 4, a las 18, en el Groix, para Brasil y Europa con alcance hasta las 19.
—El 6, a las 13, en el José Menéndez, para Punta Arenas, sin alcance.

MOVIMIENTO DEL PUERTO DE LA CAPITAL

Entradas:
Vapor español Infanta Isabel de Borbón, de Barcelona, en la dársena Norte, con pasajeros y carga general.
Vapor francés Massilia, de Burdeos y escalas, en la dársena Norte, con pasajeros y correspondencia.

Salidas:
Vapor italiano Francesca, de la dársena Norte, para Nápoles y Trieste, con pasajeros y carga general.
Vapor italiano Principe di Udine, de la dársena Norte, para Génova y escalas, con pasajeros y carga general.
Vapor inglés Nictheroy, del dock Sur para La Plata, a completar su cargamento.
Transporte nacional Aristóbulo del Valle, de la dársena Sur, para Comodoro Rivadavia, a cargar.

VAPORES ESPERADOS

Hoy:
Vapor inglés Chinese Prince, de Campana, en el dique 1, a completar su carga.
Holandés Kennemerland, de la rada, en dársena Sur, a descargar.
Belga Londonier, de Amberes, con carga general, en el dique 2.

VAPORES A SALIR

Hoy:
Francés Fort de Souville, del dique 1, para Santa Fe, a cargar.
Inglés Port Kembla, del dock Sur, para Hamburgo, con carga.
Griego Anna, de la dársena Norte, para Amberes, con carga.

Alemán Iderwald, del dique 2, para Rosario, a cargar.
Mañana:
Vapor alemán La Coruña, a las 16, de la dársena Norte, para Hamburgo, con pasajeros y carga.
Norteamericano Southern Cross, a las 15, de la dársena Norte, para Nueva York, con pasajeros y carga.

NAVEGACION FLUVIAL

Vapor a salir hoy:
Para Montevideo, el Ciudad de Buenos Aires, a las 22 horas.

Llegaron:
De Montevideo, el Ciudad de Montevideo.
Del Carmelo, el Labrador.
Del Salto, el París.

Vapores a salir mañana:
Para Asunción y puertos intermedios, el Lambaré, a las 20 horas.
Para el Salto y escalas, el General Alvear, a las 11 horas.
Para Montevideo, el Ciudad de Montevideo, a las 22 horas.

PUERTO DE LA PLATA

Salida:
Vapor inglés Baronesa, para Liverpool, con carga general.
A entrar hoy:
Vapor inglés Nictheroy, de Buenos Aires, a completar su carga.
A salir el 29:
Vapor inglés Princess, para Londres, con carga y correo.

LINEAS DE LA COSTA SUR

Americano: en Buenos Aires.
—Argentino: salió de C. Rivadavia para ésta el 17 de abril.
—Asturiano: salió de ésta el 16 de abril para Punta Arenas; hizo escala en C. Rivadavia, el 21 de abril.
—Atlántico: saldrá de ésta para C. Rivadavia, el 20 de abril.
—Buenos Aires: saldrá de ésta para Punta Arenas el 28 de abril.
—Comodoro Rivadavia: salió de Punta Arenas para ésta, el 19 de abril. Hizo escala en Río Gallegos, el 19 de abril.
—José Menéndez: saldrá de ésta para Punta Arenas, el 6 de Mayo.
—Madryn: En Comodoro Rivadavia.
—Presidente Quintana: saldrá de ésta para San Antonio Oeste, el 26 de abril.

SITUACION ACTUAL DE LOS VAPORES DE PASAJEROS RELACIONADOS CON NUESTRO PUERTO

—Almanzora: salió de Southampton para Buenos Aires, el 18 de abril; zarpó de Lisboa, el 21 de abril.
—Alsina: salió de Río de Janeiro para Marsella, el 18 de abril.
—American Legion: salió de Nueva York para ésta el 12 de abril.
—Andes: salió de ésta para Southampton el 3 de abril; hizo escala en Lisboa, el 22 de abril.
—Antonio Delfino: salió de ésta para Hamburgo el 10 de abril; zarpó de Río de Janeiro el 15 de abril.
—Arlanza: salió de ésta para Southampton el 17 de abril; zarpó de Bahía, el 23 de abril.
—Atlantia: saldrá de Trieste para Buenos Aires, el 30 de abril.
—Aurigny: en Hamburgo.
—Avon: salió de Southampton para ésta el 4 de abril; pasó Santos el 22 de abril.
—Baden: salió de Buenos Aires para Hamburgo el 3 de abril.
—Balmes: salió de ésta para Barcelona el 7 de abril.
—Bayern: salió de ésta para Hamburgo el 18 de abril.
—Brile Isle: salió de Hamburgo para ésta el 2 de abril; zarpó de Bilbao el 16 de abril.
—Cap Norte: saldrá de ésta para Hamburgo, el 10. de mayo.
—Cap Polonio: saldrá de Hamburgo para ésta, el 24 de abril.
—Catalina: salió de Cádiz para ésta el 9 de abril.
—Cesare Battisti: salió de Montevideo para Génova el 9 de abril.
—Ceylan: salió de La Plata para Hamburgo el 31 de marzo.
Conte Rosso, saldrá de Génova para ésta el 28 de abril.
—Crefeld: en Bremen.
—Darro: salió de Lisboa para ésta el 10 de abril.
—Demerara: salió de La Plata para Liverpool, el 11 de abril; zarpó de Río Janeiro el 16 de abril.
—Deseado: zarpó de Liverpool para ésta el 19 de abril.
—Desirade: En Hamburgo.
—Deseña: En Liverpool.
—Duca D'Aosta: saldrá de Génova para ésta el 28 de abril.
—Duca degli Abruzzi: salió de Génova para ésta el 11 de abril.
—Eubee: salió de Montevideo para Hamburgo el 21 de abril.
—España: en Hamburgo.
—Europa: salió de ésta para Génova el 25 de marzo; zarpó de Dakar el 11 de abril.
—Flandria: salió de ésta para Amsterdam, el 11 de abril; zarpó de Pernambuco, el 20 de abril.
—Francesca: salió de ésta para Tenerife el 28 de abril.
—Fulmosa: salió de ésta para Marsella el 30 de marzo; zarpó de Las Palmas, el 18 de abril.
—Formose: en Hamburgo.
—Galicia: salió de Hamburgo para ésta el 2 de abril; pasó Tenerife el 11 de abril.
—Garibaldi: salió de Génova para ésta el 18 de abril; zarpó de Palermo, el 15 de abril.
—Gelria: salió de Amsterdam para ésta el 2 de abril; zarpó de Santos, el 22 de abril.
—General Belgrano: salió de ésta para Hamburgo, el 15 de abril; zarpó de Río Janeiro, el 20 de abril.
—General San Martín: salió de Hamburgo para ésta el 10. de abril; zarpó de Río de Janeiro el 22 de abril.
—Giulio Cesare: saldrá de Génova para ésta, el 10. de mayo.
—Gotha: saldrá de ésta para Bremen, el 30 de abril.
—Groix: saldrá de La Plata para Hamburgo, el 4 de mayo.
—Highland Glen: salió de La Plata para Londres el 4 de abril; pasó Río de Janeiro el 9 de abril.
—Highland Laddie: salió de La Plata para Londres, el 18 de abril.
—Highland Loch: saldrá de La Plata para Londres, el 2 de mayo.
—Highland Pride: salió de Londres para ésta, el 10 de abril; zarpó de Boulogne Sur Mer, el 15 de abril.
—Highland Pride: salió de Londres para ésta el 10 de abril.
—Highland Rover: saldrá de Londres para ésta, el 8 de mayo.
—Holm: salió de Hamburgo para Buenos Aires, el 10 de abril; zarpó de Lisboa, el 17 de abril.
—Infanta Isabel de Borbón: saldrá de ésta para Barcelona, el 2 de mayo.
—Koeln: saldrá de Bremen, para ésta, el 3 de mayo.
—La Coruña: saldrá de ésta para Hamburgo el 24 de abril.
—Lipari: salió de La Plata para Hamburgo el 8 de abril; zarpó de Río de Janeiro, el 15 de abril.
—Lutetia: En Burdeos.
—Massilia: saldrá de ésta para Burdeos, el 30 de abril.
—Massilia: salió de ésta para Burdeos, el 4 de abril; zarpó de Pernambuco, el 17 de abril.
—Malte: salió de Burdeos para Buenos Aires, el 19 de abril.
—Mendoza: salió de Marsella para ésta el 10 de abril, zarpó de Las Palmas, el 15 de abril.
—Mosella: saldrá de ésta para Burdeos, el 29 de abril.
—Nazario Sauro: saldrá de Génova para ésta el 11 de mayo.
—Orania: salió de Amsterdam para ésta, el 23 de abril.
—Oriana: salió de Montevideo para Liverpool, el 5 de Abril.
—Oropesa: salió de Liverpool para ..., Valparaíso el 10 de abril. Zarpó de Lisboa, el 16 de abril.
—... salió de ... para Hamburgo el 24 de marzo; zarpó de La Rochelle, el 18 de abril.
—Pan America: saldrá de Nueva York para ésta, el 26 de abril.
—Pincio: salió de ésta para Génova, el 20 de abril.
—Plata: salió de Génova para ésta el 19 de abril.
—Principe di Udine: salió de ésta para Génova, el 23 de abril.
—Principessa Mafalda: salió de ésta para Génova el 17 de abril; pasó Río de Janeiro, el 21 de abril.
—Re D'Italia: salió de Génova para ésta, el 16 de abril.
—Regina d'Italia: salió de ésta para Génova, el 19 de abril.
—Reina Victoria Eugenia: salió de Buenos Aires para Barcelona el 11 de abril.
—Re Vittorio: salió de Génova para ésta el 17 de abril.
—Seydlitz: salió de Vigo para Bremen, el 17 de abril.
—... salió de Bremen para ésta el 5 de abril; zarpó de Funchal, el 13 de abril.
—Sierra Nevada: salió de ésta para Bremen el 2 de abril; zarpó de Funchal, el 21 de abril.
—Sierra Ventana: saldrá de Bremen, para ésta, el 29 de abril.
—Sofía: salió de Trieste para ésta el 2 de abril; zarpó de Las Palmas, el 12 de abril.
—Southern Cross: saldrá de ésta para Nueva York, el 24 de abril.
—Toarmina: salió de ésta para Génova el 22 de abril.
—Teutonia: saldrá de Hamburgo para ésta el 29 de abril.
—Tomasso di Savoia: saldrá de ésta para Génova, el 3 de mayo.
—Valdivia: saldrá de Marsella, para ésta, el 30 de abril.
—Vandyck: saldrá de ésta para Nueva York el 26 de abril.
—Vauban: salió de Nueva York para ésta el 5 de abril; hizo escala en Río de Janeiro, el 23 de abril.
—Vestris: salió de Nueva York para ésta, el 19 de abril.
—Vigo: salió de Hamburgo para ésta el 8 de abril; zarpó de Vigo el 13 de abril.
—Villagarcía: salió de Hamburgo para ésta, el 18 de abril; zarpó de Gijón, el 21 de abril.
—Voltaire: En Nueva York.
—Weser: salió de ésta para Bremen, el 16 de abril; zarpó de Santos, el 21 de abril.
—... el 2 de abril; zarpó de Río de Janeiro el 23 de abril.
—Western World: salió de ésta para Nueva York, el 10 de abril; zarpó de Río Janeiro, el 16 de abril.
—Wurtemberg: salió de Hamburgo para ésta el 15 de abril; zarpó de Vigo el 20 de abril.

PROFESIONALES

Dr. Andrés Ferreyra (hijo)
ABOGADO
Atiende personalmente asuntos profesionales en la Capital Federal y Provincia de Buenos Aires
... 5036 y 4240 (Libertad)

Dr. Luis C. García
ABOGADO
Avenida de Mayo 769
U. Teléf. 7370 (Avenida)

Dr. Hipólito Leys
Estudio: TUCUMAN 1381 - U. T. 3603 Lib.

MEDICOS

ANALISIS LABORATORIO Y FARMACIA Abierto día y noche
Suipacha 471
Doctores NELSON

SECRETAS - URINARIAS - PIEL
Dr. Sarraceni - Especialistas
Cura rápida de Uretritis — Gota Militar — Estrechez — Ulceras — Debilidad — Cura de la AVARIOSIS con aplicación sin dolor alguno.
606-914 CORRIENTES 1777
9 a 11 y de 14 a 20

VIAS URINARIAS, PIEL Y AVARIOSIS
Dres. Dorruci y Artola
CONSULTAS DE 14 a 16
Suipacha 588, 1e, piso

Dr. Enrique T. Susini
Especialista de la A. P. Ex asistente de las clínicas Najenv Wotnian, de Viena. De regreso de Europa ha abierto su consultorio: Nariz, garganta y oídos. Enfermedades de la voz y la palabra.

CONVOCATORIAS

COMPAÑIA SANSINENA DE CARNES CONGELADAS — Convocatoria. Se convoca a los señores accionistas a Asamblea General Ordinaria para el día miércoles 23 del corriente, a las 15.30 horas, en su local de San Martín No. 132, para tratar la siguiente:

ORDEN DEL DIA

1o. Consideración de la Memoria, Balance e informe del síndico, correspondiente al ejercicio terminado el 31 de diciembre de 1923.
2o. Distribución de utilidades.
3o. Elección de 3 directores titulares por dos años, en reemplazo de los salientes señores Miles A. Pasman, Carlos Alfredo Tornquist y Samuel Hale Pearson.
4o. Elección de 3 directores suplentes por un año, en reemplazo de los salientes doctores Eduardo A. Tornquist y Adolfo Luro y señor Lino Landajo.
5o. Elección de síndico y suplente por un año, en reemplazo de los salientes, señores Guillermo C. Pasman y William Krabbé.
6o. Designación de dos accionistas para que juntamente con el presidente, aprueben y firmen el acta de la Asamblea.
Se previene a los señores accionistas que para concurrir a la Asamblea deberán depositar sus acciones en la Caja de la Sociedad, por lo menos 3 días antes del fijado para la reunión. — Buenos Aires, abril 3 de 1924. — Miles A. Pasman, presidente.
19|506 v. 23 abr.

LA INTERNACIONAL MUTUA DE PENSIONES. — Fundada en 1901. — Se convoca a los señores representantes a la Asamblea General Ordinaria que tendrá lugar el día 28 de Abril de 1924, a las 21 y seis horas, en el local de la Dirección General de la Sociedad, Rivadavia ..., para tratar la siguiente

ORDEN DEL DIA

1o. Lectura y aprobación de la Memoria y Balance del ejercicio vencido e informe del síndico.
2o. Autorización para imputar al Fondo de Acumulación el saldo de la cuenta de Ganancias y pérdidas.
3o. Elección de cuatro directores titulares y de tres directores suplentes en reemplazo de los salientes que cesan en su mandato.
4o. Elección de síndico titular y Síndico suplente.
5o. Elección de los miembros del Tribunal Arbitral.
6o. Dieta a los señores directores y al síndico para el ejercicio de 1924.
7o. Designación de tres representantes para refrendar el acta de esta asamblea.
Buenos Aires, Abril de 1924. — Juan Giudice, presidente; Antonio Griego, secretario.
19|525 v. abril 28.

LICITACIONES

BANCO DE LA NACION ARGENTINA

Llámase a licitación pública por el término de treinta días a contar desde la fecha, para la ejecución total de las obras de los edificios proyectados para las Sucursales del Banco en OLIVA (Pcia. de Córdoba), JUNIN (Pcia. de Bs. Aires) y ampliación del edificio de la Sucursal ENSENADA (Pcia. de Bs. Aires).

Los planos y pliego de condiciones estarán a disposición de los interesados en las Gerencias de la Casa Central y de las Sucursales indicadas.

Las propuestas deben presentarse en sobre cerrado con sello de lacre, en la Gerencia de Casa Central, calle Rivadavia No. 363, o en la de las Sucursales indicadas, antes de las 15 horas del día 24 de abril próximo, fecha en que serán abiertas, en la primera, en presencia de los interesados que concurran al acto.

Si se presentan propuestas en las susodichas Sucursales debe hacerse con cinco días de anticipación a la fecha indicada. — Buenos Aires, 26 de marzo de 1924. — Los Gerentes.

19|526 v. Ab. 25.

Club de Gimnasia y Esgrima
OBRAS LEY 11064

Llámase a licitación pública, por el término de 30 días, para la construcción de la Tercera Sección — Vestuarios y Baños, para Señoras, en el actual Campo de Deportes del Club de Gimnasia y Esgrima.

Las propuestas deberán ser presentadas en sobre cerrado y lacrado escritas a máquina y por duplicado, en la Secretaría del Club de Gimnasia y Esgrima, calle Cangallo, 1154, el Sábado 10 de Mayo próximo, a las 15 horas, las que se abrirán en presencia de los interesados que concurriesen.

Los documentos de esta licitación pueden ser consultados en el expediente administrativo, en la Intendencia del Club de Gimnasia y Esgrima, todos los días hábiles, de 9 a 12 y de 14 y 30 a 20 horas. — Buenos Aires, 10 de abril de 1924. — **P. G. Alemandri**, secretario Ho.

19|528 v. mayo 10.

Intendencia Municipal de la Capital

Licitación para la construcción del adoquinado de granito con base de hormigón de cal

Llámase a licitación pública para el día 30 del corriente a las 14 horas, para la construcción del adoquinado de granito con base de hormigón de cal, de la calle Amenábar de Iberá a García del Río, de acuerdo con el pliego de condiciones que los interesados pueden consultar en la Oficina de Licitaciones, Avenida de Mayo 525, 1er. piso. — Buenos Aires, abril 23 de 1924. — El secretario.

19|559 v. abril 30.

PROVINCIA DE BUENOS AIRES

MINISTERIO DE OBRAS PUBLICAS DE LA PROVINCIA DE BUENOS AIRES

DIRECCION GENERAL

División de Arquitectura y Construcción de Edificios

Llámase nuevamente a licitación pública por el término de quince días para la construcción de una parte del edificio que se erigirá en Dolores, con destino a la Escuela de Fruticultura de esa ciudad.

El presupuesto y pliego de bases y condiciones se encuentran a disposición de los interesados en la División de Arquitectura y Construcción de Edificios, calle 7 No. 1175, de esta ciudad, todos los días hábiles, durante las horas de oficina.

Las propuestas se abrirán el día nueve de mayo próximo, a las catorce horas, en el despacho del Director de Arquitectura y en presencia de los interesados que concurran al acto. — La Plata, abril 15 de 1924. — Firmado. Aníbal E. Giraldez, Secretario General.

19|555 v. mayo 2.

MINISTERIO DE OBRAS PUBLICAS DE LA PROVINCIA DE BUENOS AIRES

DIRECCION GENERAL

División de Arquitectura y Construcción de Edificios

Llámase a licitación pública por el término de quince días para las obras de reparaciones y ampliaciones a efectuarse en el edificio destinado para la Asistencia Pública de esta ciudad.

Los presupuestos y pliegos de bases y condiciones se hallan a disposición de los interesados en la División de Arquitectura y Construcción de Edificios calle 7 No. 1175, de esta ciudad, todos los días hábiles, durante las horas de oficina.

Las propuestas se abrirán el día nueve de mayo próximo, a las quince horas, en el despacho del Director de Arquitectura y en presencia de los interesados que concurran.

La Plata, abril 15 de 1924. (Firmado): **Aníbal E. Giráldez**, secretario general.

19|556 v. mayo 2

MINISTERIO DE OBRAS PUBLICAS DE LA PROVINCIA DE BUENOS AIRES

Hospital Melchor Romero

Llámase a licitación pública para la provisión de camas y de ropas para el uso de los asilados, de acuerdo con el pliego de bases y condiciones, a disposición de los señores proponentes, en la secretaría del Hospital.

La apertura de las propuestas tendrá lugar el día sábado 26 de abril de 1924, a las 16 horas. — El director.

19531 v. 26 abril

MINISTERIO DE OBRAS PUBLICAS DE LA PROVINCIA DE BUENOS AIRES

DIRECCION GENERAL

División de Arquitectura y Construcción de Edificios

Llámase nuevamente a licitación pública, por el término de quince días, para las obras de construcción de una parte del pabellón de operaciones del Hospital a erigirse en San Martín.

El presupuesto y pliego de bases y condiciones se hallan a disposición de los interesados en la División de Arquitectura y Construcción de Edificios, calle 7 No. 1175, todos los días hábiles, durante las horas de oficina.

Las propuestas se abrirán el día doce de mayo próximo, a las catorce horas, en el despacho del Director de Arquitectura y en presencia de los interesados que concurran al acto.

La Plata, abril 15 de 1924. — (Firmado): **Aníbal E. Giráldez**, secretario general.

19|553 v. mayo 2.

MINISTERIO DE GOBIERNO DE LA PROVINCIA DE BUENOS AIRES

AVISO DE LICITACION

Llámase a licitación pública, por el término de quince días, a contar desde el 16 del mes en curso, para la ejecución de los trabajos de reconstrucción de los talleres de confecciones de la Intendencia General de Suministros.

Las propuestas deberán presentarse en la Dirección de Arquitectura del Ministerio de Obras Públicas, el día 2 de mayo próximo, a las 15 horas, debiendo ajustarse en un todo al pliego de bases y condiciones que estará a disposición de los interesados en dicha Oficina, y serán abiertas en esa oportunidad con intervención del Señor Escribano Mayor de Gobierno y en presencia de los interesados que concurran al acto.

La Plata, 16 de abril de 1924. — **Faustino J. Legón**, oficial mayor.

19|549 v. mayo 1.

MINISTERIO DE GOBIERNO DE LA PROVINCIA DE BUENOS AIRES

AVISO DE LICITACION

Llámase a licitación pública, por el término de quince días a contar desde la fecha, para la provisión de dos motores "Semi-Diessel" de 20 H.P. con destino al suministro de energía eléctrica a la cárcel de Bahía Blanca.

Las propuestas deberán presentarse en el despacho del suscripto el día 9 de mayo próximo, a las 14 horas, debiendo ajustarse en un todo al pliego de bases y condiciones que estará a disposición de los interesados en la Mesa de Entradas de este Ministerio y serán abiertas en esa oportunidad, con intervención del señor e... ...no mayor de Gobierno y en presencia de los interesados que concurran al acto. — La Plata, 23 de abril de 1924. — **Faustino J. Legón**, Oficial Mayor.

19|562 v. mayo 7.

ORGANIZACION DEPORTIVA DE LA PROVINCIA

Licitación para la construcción de una pileta de natación

Llámase a licitación pública, por el término de quince días, para la construcción de una pileta de natación conforme a los planos y pliegos de condiciones formulados por la Dirección de Arquitectura de la Provincia, los cuales se hallan a disposición de los interesados en la Secretaría de la Junta Central de Deportes, de las 14 a 17 horas, todos los días hábiles, calle 55 núm. 771 en La Plata. Las propuestas deberán presentarse bajo sobre cerrado, en dicho local, el día miércoles 23 de abril, a las 11 horas, en presencia de los interesados que concurran, labrándose el acta correspondiente. — La Plata, abril 8 de 1924. — Por la Junta Central, doctor A. Condomí Alcorta, presidente.

19|521 v. ab. 23

EDICTOS JUDICIALES

Por disposición del señor juez de 1a. instancia en lo civil doctor Marcos A. Figueroa, se llaman y emplazan a todos los que se consideren con derecho a los bienes quedados por fallecimiento de doña ANGELA MARIA LEPORE, ya sean como herederos o acreedores, para que en el término de treinta días, deduzcan su acción en forma por ante S. S. y secretaría a cargo del que suscribe; bajo apercibimiento de lo que hubiere lugar. — Buenos Aires, marzo 15 de 1924. — Doctor Augusto Rodríguez Larreta, secretario.

19|471 v. abril 23.

Por disposición del señor juez de 1a. instancia en lo civil de la capital de la República, doctor don J. Isaac Arriola, se cita y emplaza por el término de treinta días, a contar desde la primera publicación del presente, a todos los que se consideren con derecho a los bienes dejados por fallecimiento de don FRANCISCO AMERI y MARIA SCHENONE de AMERI, ya sea como herederos o acreedores, para que dentro de dicho término, comparezcan por ante su juzgado y secretaría del que suscribe, a deducir sus acciones en forma bajo apercibimiento de lo que hubiere lugar por derecho. — Buenos Aires, marzo 24 de 1924. — Dr. Juan Carlos Fox, secretario.

19|474 v. abril 24.

El señor juez de 1a. instancia en lo Civil de la Capital de la República doctor don Martín Abeleneda, ha dispuesto se cite, llame y emplace por el término de treinta días, contados desde la primera publicación del presente, a todos los que se consideren con derecho a los bienes dejados por doña ANA PIEDMONTE o PIEDIMONTI de DI BIASI o DE BIASE ya sean como herederos o acreedores, para que dentro de dicho término comparezcan a deducir sus acciones en forma, por ante su juzgado y secretaría del que suscribe, bajo apercibimiento de lo que hubiere lugar por derecho. — Buenos Aires, marzo 12 de 1923. — N. Paz, secretario.

19|477 v. abril 25.

El señor juez de 1a. instancia en lo Civil de la Capital de la República, doctor don Mariano de Vedia y Mitre, ha dispuesto se cite llame y emplace por el término de treinta días, contados desde la primera publicación del presente, a todos los que se consideren con derecho a los bienes dejados por don AMADEO PABLO ESTEBAN CANALE, ya sean como herederos o acreedores, para que dentro de dicho término comparezcan a deducir sus acciones en forma por ante su juzgado y secretaría del que subscribe, bajo apercibimiento de lo que hubiere lugar por derecho. — Buenos Aires, marzo 15 de 1924. — M. A. Goñi, secretario.

19|478 v. Ab. 25.

Por disposición del señor juez de 1a. instancia en lo Civil de la Capital de la República, doctor don J. Isaac Arriola, se cita y emplaza por el término de treinta días, a contar desde la primera publicación del presente a todos los que se consideren con derecho a los bienes dejados por fallecimiento de don ANTONIO o ANTONIO LORENZO GUALANDRI, ya sean como herederos o acreedores, para que dentro de dicho término comparezcan por ante su juzgado y secretaría del que suscribe, a deducir sus acciones en forma bajo apercibimiento de lo que hubiere lugar por derecho. — Buenos Aires, marzo 25 de 1924. — Dámaso E. Palacio, secretario.

19|479 v. Ab. 28.

Por disposición del señor juez de 1a. instancia en lo civil de la Capital de la República, doctor don J. Isaac Arriola, se cita y emplaza por el término de treinta días, a contar desde la primera publicación del presente, a todos los que se consideren con derecho a los bienes dejados por fallecimiento de don SILVERIO o SILVERIO SANTIAGO BARALE ya sea como herederos o acreedores, para que dentro de dicho término comparezcan por ante su juzgado y secretaría del que suscribe, a deducir sus acciones en forma, bajo apercibimiento de lo que hubiere lugar por derecho. — Buenos Aires, marzo 26 de 1924. — Doctor Juan Carlos Fox, secretario.

19|482 v. abril 26.

Por disposición del señor juez de 1a. instancia en lo civil de la Capital de la República, doctor José Miguel Padilla, se cita y emplaza por el término de treinta días a contar desde la primera publicación del presente a todos los que se consideren con derecho a los bienes dejados por fallecimiento de don JOAQUIN SANTINO y FILOMENA MADDALENA DE SANTINO ya sean como herederos o acreedores para que dentro de dicho término, comparezcan por ante su juzgado y secretaría del que suscribe a deducir sus acciones en forma bajo apercibimiento de lo que hubiere lugar por derecho. — Buenos Aires, diciembre 10 de 1923. — Doctor L. Carranza, secretario.

19|480 v. abril 26.

El señor juez de primera instancia en lo civil de la Capital de la República, doctor don Roberto Bunge, ha dispuesto se cite, llame y emplace por el término de treinta días, contados desde la primera publicación del presente, a todos los que se consideren con derecho a los bienes dejados por don FRANCISCO VIALE, ya sean como herederos o acreedores, para que dentro de dicho término comparezcan a deducir sus acciones en forma, por ante su juzgado y secretaría del que subscribe, bajo apercibimiento de lo que hubiere lugar por derecho. — Buenos Aires, febrero 20 de 1924. — Dr. Fermín M. Alsina, secretario.

19|483 v. abril 27.

Por disposición del señor juez de primera instancia en lo civil de la Capital de la República, doctor don J. Isaac Arriola, se cita y emplaza por el término de treinta días, a contar desde la primera publicación del presente a todos los que se consideren con derecho a los bienes dejados por fallecimiento de doña ELVIRA ROSARIO ZUCAL DE MILANI, ya sea como herederos o acreedores, para que dentro de dicho término comparezcan por ante su juzgado y secretaría del que suscribe, a deducir sus acciones en forma, bajo apercibimiento de lo que hubiere lugar por derecho. — Buenos Aires, 26 de marzo de 1924. — Enrique A. Saguier, secretario.

19|848 v. Ab. 27.

El señor juez de 1a. instancia en lo civil de la Capital de la República, doctor Vedia y Mitre ha dispuesto se cite, llame y emplace por el término de treinta días contados desde la primera publicación del presente, a todos los que se consideren con derecho a los bienes dejados por don BARTOLO FANTELLI, y sean como herederos o acreedores, para que dentro de dicho término comparezcan a deducir sus acciones en forma, por ante su juzgado y secretaría del que suscribe, bajo apercibimiento de lo que hubiere lugar por derecho. — Buenos Aires, 24 de marzo de 1924. — Miguel Echegaray, secretario.

19|488 v. Ab. 28.

El señor juez de primera instancia en lo civil de la Capital de la República doctor don M. de Vedia y Mitre, ha dispuesto se cite, llame y emplace por el término de treinta días, contados desde la primera publicación del presente, a todos los que se consideren con derecho a los bienes dejados por don RAMON FERREIRO, ya sean como herederos o acreedores para que dentro de dicho término comparezcan a deducir sus acciones en forma, por ante su juzgado y secretaría de, que suscribe, bajo apercibimiento de lo que hubiere lugar por derecho. — Buenos Aires, marzo doce de 1924. — Manuel A. Marini, secretario.

19|491 v. Ab. 29.

Por disposición del señor juez de primera instancia en lo civil doctor Marcos A. Figueroa, se llaman y emplazan a todos los que se consideren con derecho a los bienes dejados por fallecimiento de don FRANCISCO ARTURO COLLI, ya sean como herederos o acreedores, para que en el término de treinta días, deduzcan su acción en forma por ante S. S. y secretaría a cargo del que subscribe, bajo apercibimiento de lo que hubiere lugar. — Buenos Aires, abril 4 de 1924. — Luis Quiroga Costa, secretario.

19|514 v. mayo 6.

Por disposición del señor juez de 1a. instancia en lo civil de la Capital de la República, doctor don J. Isaac Arriola, se cita y emplaza por el término de treinta días, a contar desde la primera publicación del presente, a todos los que se consideren con derecho a los bienes dejados por fallecimiento de doña LUISA o MARIA LUISA GIORDANO, ya sea como herederos o acreedores, para que dentro de dicho término comparezcan por ante su juzgado y secretaría del que suscribe, a deducir sus acciones en forma, bajo apercibimiento de lo que hubiere lugar por derecho. — Buenos Aires, marzo 25 de 1924. — Doctor Juan Carlos Fox, secretario.

19|499 v. mayo 11.

Por disposición del señor juez de primera instancia en lo civil de la Capital de la República, doctor don J. Isaac Arriola, se cita y emplaza por el término de treinta días, a contar desde la primera publicación del presente, a todos los que se consideren con derecho a los bienes dejados por fallecimiento de don ANTONIO GARIBOTTO, ya sea como herederos o acreedores, para que dentro de dicho término comparezcan por ante su juzgado y secretaría del que suscribe, a deducir sus acciones en forma, bajo apercibimiento de lo que hubiere lugar por derecho. — Buenos Aires, marzo 29 de 1924. — Floro Conde, secretario.

19|502 v. mayo 3.

Por disposición del señor juez de primera instancia en lo civil de la Capital de la República, doctor don J. Isaac Arriola, se cita y emplaza por el término de treinta días, a contar desde la primera publicación del presente, a todos los que se consideren con derecho a los bienes dejados por fallecimiento de doña LUCIA RIZZO de MONDELLI, ya sea como herederos o acreedores, para que dentro de dicho término, comparezcan por ante su juzgado y secretaría del que suscribe, a deducir sus acciones en forma, bajo aperci...

bimiento de lo que hubiere lugar por derecho. — Buenos Aires, abril 10 de 1924. Doctor Dámaso A. Palacio, secretario.

19|507 v. mayo 4.

Por disposición del señor juez doctor Martín Abelenda, se hace saber por el término de quince veces a don GERVASIO SEOANE, que en los autos que le sigue la sociedad anónima Tomás Devoto y Cía. Ltda., sobre cobro de pesos, que el juzgado a dictado el siguiente auto: Buenos Aires, marzo 31 de 1924. Autos y vistos: Atento la información producida, cítese por edictos que se publicarán por quince veces en el "Boletín Judicial" y LA EPOCA, a fin de que el demandado comparezca a estar en juicio, bajo apercibimiento de nombrársele defensor que lo represente. — Rep. las fojas. — Martín Abelenda. — Ante mí, Carlos G. Marín. — Buenos Aires abril tres de 1924. — Doctor Carlos G. Marín, secretario.

19|520 v. Ab. 23.

El señor juez de 1a. instancia en lo civil de la Capital de la República, doctor don Martín Abelenda, ha dispuesto se cite, llame y emplace por el término de treinta días, contados desde la primera publicación del presente, a todos los que se consideren con derecho a los bienes dejados por don LUIS GIUDICI o GIUDICE, LUISA AMBROSINI de GIUDICI o GIUDICE, ANA o LUISA ANA GIUDICI o GIUDICE de LANA y SEVERINO LANA, ya sean como herederos o acreedores, para que dentro de dicho término comparezcan a deducir sus acciones en forma, por ante su juzgado y secretaría del que suscribe, bajo apercibimiento de lo que hubiere lugar por derecho. — Buenos Aires, abril 18 de 1924. — Doctor Carlos G. Marín, secretario.

19|524 v. mayo 16.

Por disposición del señor juez de primera instancia en lo civil doctor J. Isaac Arriola se hace saber a doña PETRONA REYNOSO DE GIMENEZ, que dentro del término de quince días debe estar a derecho en el juicio que por rescisión de contrato de venta le ha iniciado don Vicente Casullo, bajo apercibimiento de lo dispuesto en el art. 80 del Cód. de Procedimientos. — Buenos Aires, abril 4 de 1924. — Floro Conde, secretario.

19|530 v. Ab. 25.

Por disposición del señor juez de primera instancia en lo civil doctor J. Isaac Arriola, se hace saber a don JOSE MOLINA, que dentro del término de quince días debe estar a derecho en el juicio que por rescisión de contrato de venta le ha iniciado don Vicente Casullo, bajo apercibimiento de lo dispuesto en el art. 80 del Cód. de Procedimientos. — Buenos Aires, abril 4 de 1924. — Floro Conde, secretario.

19|529 v. Ab. 25.

Por disposición del señor juez de 1a. instancia en la civil de la Capital de la República, doctor don J. Isaac Arriola, se cita y emplaza por el término de treinta días, a contar desde la primera publicación del presente, a todos los que se consideren con derecho a los bienes dejados por fallecimiento de doña MARIA ESTHER DEGL'INNOCENTI o SORINI, ya sea como herederos o acreedores, para que dentro de dicho término, comparezcan por ante su juzgado y secretaría del que suscribe, a deducir sus acciones en forma, bajo apercibimiento de lo que hubiere lugar por derecho. — Buenos Aires, 20 de marzo de 1924. — Doctor Enrique Saguier, secretario.

19|522 v. mayo 12.

Por disposición del señor juez de primera instancia en lo civil, doctor J. Isaac Arriola, se hace saber a don Guillermo Alberti que dentro del término de quince días debe estar a derecho en el juicio que por rescisión de contrato de venta le ha iniciado don Vicente Casullo, bajo apercibimiento de nombrarle Defensor de Ausentes si no compareciere. — Buenos Aires, abril 11 de 1924. — Doctor Juan Carlos Fox, secretario.

19|534 v. Ab. 27.

Por disposición del señor juez de 1a. instancia en lo Civil de la República, doctor don J. Isaac Arriola, se cita y emplaza por el término de treinta días, a contar desde la primera publicación del presente, a todos los que se consideren con derecho a los bienes dejados por fallecimiento de don CORNELIO PARONI, ya sean como herederos o acreedores, para que dentro de dicho término comparezcan por ante su juzgado y secretaría del que suscribe, a deducir sus acciones en forma, bajo apercibimiento de lo que hubiere lugar por derecho. — Buenos Aires, abril 2 de 1924. — Dr. Ricardo Bollini, secretario.

19|538 v. mayo 18.

El señor juez de 1a. instancia en lo civil de la Capital de la República, doctor don Juan Luis Ferrarotti, ha dispuesto se cita, llame y emplace por el término de treinta días, contados desde la primera publicación del presente a todos los que se consideren con derecho a los bienes dejados por don PEDRO BARLARO y doña MARGARITA ARBASCETTI de BARLARO, ya sean como herederos o acreedores para que dentro de dicho término comparezcan a deducir sus acciones en forma, por ante su juzgado y secretaría del que suscribe, bajo apercibimiento de lo que hubiere lugar por derecho. — Buenos Aires, abril 12 de 1924. — Armando F. Laspiur, secretario.

19|542 v. mayo 15.

Por disposición del señor juez de primera instancia en lo civil de la Capital, doctor J. Isaac Arriola, se hace saber por el término de quince días a los acreedores del concurso civil de MARIA TERESA PORCEL de PERALTA de FRIAS, que se ha señalado la audiencia del día 30 de abril del corriente año a las quince horas, para que tenga lugar la reunión de la junta que ha de verificar los créditos. Se hace saber así mismo que el síndico ha presentado el estado general de créditos el que se halla en secretaría, y que los acreedores que no concurran, se entiende que se adhieren a las resoluciones de la mayoría. — Buenos Aires abril 11 de 1924. — Dr. Floro Conde, secretario.

19|545 v. Ab. 30.

El señor juez de 1a. instancia en lo civil de la Capital de la República, doctor Vedia y Mitre ha dispuesto se cite, llame y emplace por el término de treinta días, contados desde la primera publicación del presente, a todos los que se consideren con derecho a los bienes dejados por doña CRISTINA REBECA o CRISTINA de VISO de VERNET AMADEO, ya sean como herederos o acreedores, para que dentro de dicho término comparezcan a deducir sus acciones en forma, por ante su juzgado y secretaría del que suscribe, bajo apercibimiento de lo que hubiere lugar por derecho. — Buenos Aires, marzo 14 de 1924. — Doctor Miguel Echegaray, secretario.

19|546 v. mayo 15.

El señor juez de 1a. instancia en lo civil de la Capital de la República, doctor don Martín Abelenda, ha dispuesto se cite, llame y emplace por el término de treinta días, contados desde la primera publicación del presente, a todos los que se consideren con derecho a los bienes dejados por doña JUANA GERONI de CASALIS, JUAN CASALIS y RAQUEL CASALIS, ya sean como herederos o acreedores, para que dentro de dicho término comparezcan a deducir sus acciones en forma, por ante su juzgado y secretaría del que suscribe, bajo apercibimiento de lo que hubiere lugar por derecho — Buenos Aires, marzo 25 de 1924. Dr. Eduardo Rojas, secretario.

19|541 v. mayo 15.

Por disposición del señor juez de 1a. instancia en lo civil, doctor Marcos A. Figueroa, se llaman y emplazan a todos los que se consideren con derecho a los bienes quedados por fallecimiento de don GERARDO PALO, ya sean como herederos o acreedores, para que en el término de treinta días, deduzcan su acción en forma por ante S. S. y secretaría a cargo del que suscribe; bajo apercibimiento de lo que hubiere lugar. — Buenos Aires, abril 8 de 1924. — Doctor José Cúneo, secretario.

19|552 v. mayo 17.

Por disposición del señor juez de 1a. instancia en lo civil de la Capital de la República, doctor don J. Isaac Arriola, se cita y emplaza por el término de treinta días, a contar desde la primera publicación del presente, a todos los que se consideren con derecho a los bienes dejados por fallecimiento de doña MARGARITA MONEY de MORGAN, ya sean como herederos o acreedores, para que dentro de dicho término, comparezcan por ante su juzgado y secretaría del que suscribe, a deducir sus acciones en forma, bajo apercibimiento de lo que hubiere lugar por derecho. — Buenos Aires, febrero 23 de 1924. — Doctor Enrique A. Saguier, secretario.

19|554 v. mayo 17.

Por disposición del señor juez de primera instancia en lo civil de la Capital de la República, doctor J. Isaac Arriola, se cita a don GERONIMO VIAN por el término de seis meses, a fin de que se presente a estar en el juicio que él ha iniciado a doña Juana Rosa Vian de Cardoso, por presunción de fallecimiento, haciéndosele saber que se ha nombrado provisoriamente al Defensor de Ausentes para que intervenga en el juicio. — Buenos Aires, diciembre 12 de 1923. — Juan Carlos Fox, secretario.

19|558 v. ab. 24

El señor juez de 1a. instancia en lo civil de la Capital doctor Marcos A. Figueroa ha dispuesto se cite, llame y emplace por el término de treinta días contados desde la primera publicación del presente, a todos los que se consideren con derecho a los bienes dejados por ANA o ANA MARIA NICORA de CASTELLINI y FORTUNATO CASTELLINI, ya sean como herederos o acreedores, para que dentro de dicho término comparezcan a deducir sus acciones en forma por ante su juzgado y secretaría del suscripto, bajo apercibimiento de lo que hubiere lugar por derecho. — Buenos Aires, abril 21 de 1924. — Doctor José F. Oderigo, secretario.

19|561 v. mayo 22.

REMATES

Peralta Martínez y Serna

EN VELEZ SARSFIELD. — JUDICIAL. — Terreno calle Orán 559, entre San Eduardo y Morón. A 5 cuadras de la Av. Rivadavia. Tiene servicios de tranvías y ómnibus próximos. Venta por orden del señor juez doctor Padilla, secretaría del doctor Döllera. Sucesión de don Pascual Fernicola.

Base, $ 10 los 75 decímetros cuadrados, o sea, la vara cuadrada.

El domingo 27 de abril, a las 15, en el mismo.

Dimensiones: 8 m. 66 (10 v.) de frente al S. O. por 45 m. 032 (52v). Superficie 389.97 m. c. (520 v. c.). El comprador entregará 8 o|o de seña y 2 o|o de comisión. Informes 320 San Martín 326. — Peralta Martínez y Serna. — Carlos M. Döllera, secretario.

19|540 v. Ab. 27.

Bravo Barros & Cía.

CUATRO QUINTAS ENTRE MORON y Hurlingham. Judicial — La chacra conocida por de los Ingleses, con frente al camino real de Morón a Hurlingham, a dos cuadros del camino macadamizado a Campo de Mayo, a 20 cuadras al S. O. de la estación Hurlingham del F. C. Pacífico y a 25 al N. O. de Morón, con servicio de trenes eléctricos. Cuatro lotes de 4 hectáreas, 50 áreas y 3 hectáreas, 7 áreas, 67 centiáreas. Tierras negras inmejorables, sin ningún desperdicio, en el sitio más alto y espléndido del paraje, con importantes plantaciones de árboles frutales y de adorno que pueden servir de base para la formación de parques y jardines. Para quintas de verdura, granjas modelos, criaderos, o residencias veraniegas, son irreemplazables. Juez doctor Marcos A. Figueroa, secretario doctor A. F. Leguizamón. Testamentaría de don Harry Ernest Biedermann. Base, pesos 15.583,50 los lotes 1 y 2 con frente al camino general y $ 15.000 los lotes 3 y 4.

El jueves 24 de abril a las 15 (3 p. m.) en nuestro hall, 351 San Martín, 361. Linderos: al N. E. doctor Salas y Viuda de Genta, calle en medio; al Este camino general en medio; T. Andrade; al S. O. Pedro Valerga y al N. O. calle en medio, C. R. de Luna. En el lote 1 hay casa con tres piezas y cocina de material y galpón de zinc. En el lote 3 hay otra población. Se visitan por Morón, donde el cochero Ezequiel Hernández, conoce la fracción. Escrituras por la oficina de Angel Lavista. — 8 o|o a cuenta de precio. Comisión 2 o|o. Informes, 351 San Martín, 361. — Bravo Barros y Cía.

19|522 v. Ab. 24.

BARTOLOME MITRE, 1153. — Judicial. — Sin base. — En pleno centro, entre Cerrito y Libertad. — Gran casa habitación, sólida, apropiada para familia numerosa, club o sanatorio, o con pequeñas modificaciones para un Banco o cualquier entidad comercial. En 1.225 varas de terreno. Juez, doctor J. Isaac Arriola, secretario señor Floro Conde. — Venta ordenada en el expediente No. 970 año 1921. — Sin base, al mejor postor.

El Viernes 25 de Abril, a las 15 (3 p. m.), en nuestro hall, 351, San Martín, 361. —Mide 15m15 (17v50) por 60m62 (70 v). Espaciosa entrada, hall, salón, sala, antesala, gran comedor, antecomedor, siete amplias habitaciones, cuartos de roperos, despensa, cocina completa, carbonera, lavadero, guardabaúles, cuatro piezas sirvientes, tres grandes patios, galerías y jardín. Construcción de primer orden. Puede visitarse, de 15 a 16. 8 o|o a cuenta de precio. Comisión, 2 o|o. Informes, 351, San Martín, 361. — Bravo Barros y Cía.

19|527 v. Ab. 25.

LA ANTIGUA QUINTA DE MALCOLM. — Avenida Rivera, Gurruchaga, Serrano y Jufrés. — Judicial. — En lotes. — La última y la más importante fracción que quedaba sin subdividir en ese gran barrio de constante progreso. — 12.600 varas en 28 lotes de todas dimensiones, incluyéndose tres esquinas. Con frente a la arteria de mayor significación, donde se concentran grandes actividades comerciales, a tres cuadras de la Avenida Canning, con afirmados pagos por todos sus frentes, tranvías eléctricos y todas las ventajas del mismo centro de la ciudad. Para pequeñas y grandes casas habitación, propiedades para renta y locales para negocios.—Juez Dr. Marcos A. Figueroa, secretaría Dr. Alberto C. Oderigo.—Juicio sucesorio de Juan A. Malcolm.—Bases, de $ 15 a $ 25 por cada 75 decímetros cuadrados, o sea la vara cuadrada.

El Domingo 4 de Mayo, a las 14 (2 p. m.), en los mismos terrenos. La venta comprenden: las esquinas de Rivera y Gurruchaga, Rivera y Serrano, y Jufré y Gurruchaga, cuatro lotes con frente a Rivera, doce lotes a Gurruchaga, seis a Serrano y tres lotes a Jufré. Todos tienen cerco de pared y veredas. Miden de 8m66 a 25m92 (10 varas a 30) de frente por 17m65 a 44m37 (20v38 a 51v24) de fondo, superficies de 167.67 m.c. a 384m24 (203,80 a 512,35 varas cuadradas). — Escrituras por ante la oficina del escribano que designe la sucesión vendedora. 8 o|o a cuenta de precio. Comisión, 2 o|o. Informes y planos, 351, San Martín, 361. — Bravo Barros y Cía.

19|557 v. Mayo 3.

Dr. Fernandez Castro
ANTEOJOS. OPERACIONES
Oculista del Hospital Oftalmológico Santa Lucía. — Jefe del servicio en el Hospital Fernández.
Defensa 681 — Consultas: de 14 a 18

Oreste Andreone

JUDICIAL. — BOVEDA — RECOLETA. A 40 metros, a la derecha de la Entrada principal. Sepultura 3.a. N.o 64. Sección 9.a. Mide 2.50 metros por 1. Tiene un zótano de 2 metros de profundidad. Entre las bóvedas Ruibal y Jonack y rodeada de las de Casullo, Cazón y otras. Base ínfima: $ 2.133.32 (vale 5 veces más). Juez doctor Padilla, Secretaría del doctor Molina, Sucesión Bordón de Reyao. Seña, 8 o|o; comisión, 2 o|o.

El Miércoles 30 de Abril, a las 16 (4 p. m.), en mi hall.. Datos y prospectos, a Oreste Andreone, Sarmiento 466, U. T. 3945 Avenida). Buenos Aires.

19|548 v. mayo 1.

Rodolfo E. Louit & Cía.

JUDICIAL.— PROPIEDAD CANGALLO 4471. Mide 8.66x26.15 metros. Consta de 3 habitaciones, comedor cocina, w. c., obras sanitarias, etc.

Base, $ 5.333.33 m|legal.

El 27 de abril, a las 14.30, remataremos sobre la misma. Orden del señor juez, doctor Marcos A. Figueroa, en los autos "Sucesión Juan Boggiano". Exigiremos 8 o|o y 2 o|o de práctica.

Mas informes a la secretaría del autorizante, doctor Juan Carlos Delneye.— Secretario.

19|536 v. abril 27.

Salaberry y Bercetche

LIQUIDACION TOTAL DE 6.000 vacunos alta mestización Durham, 6.000 lanares Lincoln definido y 250 yeguarizos, marca líquida de don Pedro A. Menvielle, por vencimiento de contrato y entrega del establecimiento Los Molles.

El sábado 3 de mayo, a las 12.30, en el mismo campo, a 2 1|2 leguas de Orense, F. C. S. Nos permitimos recomendar muy especialmente el ganado en venta, en el cual se incluyen los planteles vacuno y lanar, por tratarse de un tipo uniforme y cuya mestización data del año 1885, teniendo el establecimiento en la actualidad reproductores importados y de las más reputadas cabañas del país. Comisión 2 o|o en hacienda generales y 3 o|o en reproductores y yeguarizos a cargo del comprador y vendedor. — Salaberry y Bercetche, Defensa 188.

19|560 v. mayo 2.

de JUAN JOSE FRUGONI

Lucha en el Parlamento

(Edición de 10 cuadernos)

EN ESTA SEMANA APARECERA EL PRIMER CUADERNO

PRECIO: 0.20

Pedidos a esta Administración — Para franqueo 0.05

FOOTBALL - PEDESTRISMO
AUTOMOVILISMO-CICLISMO

DEPORTES

BOX - ESGRIMA
PELOTA - REMO

Ayer finalizó el Campeonato Sudamericano de Atletismo

El triunfo correspondió a los argentinos

Ayer por la tarde finalizó en el campo de deportes del Club Atlético San Isidro, el cuarto campeonato sudamericano de atletismo, organizado por la Federación Atlética Argentina.

Un público muy numeroso presenció las últimas pruebas del gran certamen, aplaudiendo con gran entusiasmo a los vencedores de las mismas.

El equipo de atletas argentinos ha finalizado triunfante en el campeonato, adjudicándose una vez más la copa América.

La victoria del equipo argentino al finalizar las pruebas de ayer fué recibida por los aficionados que se habían trasladado a San Isidro con grandes vivas a los atletas y aplausos.

Enrique Thompson

Guillermino Newbery

Benjamín Acevedo

También hay que dejar constancia que ha contribuído poderosamente al triunfo del equipo argentino, el entrenador del mismo D. Federico Dickens, quien en todo momento, no obstante la situación desventajosa de los comienzos del certamen, evitó el desaliento en los atletas argentinos, animándolos constantemente.

En el desarrollo del cuarto campeonato, se han batido varios records sudamericanos, lo que habla bien alto de la preparación de los atletas de los diferentes países que han tomado parte.

El resultado de las pruebas disputadas ayer que eran el desempate del salto con garrocha y las finales del decathlon, es el que damos a continuación:

Salto con garrocha, desempate—

El desempate por el segundo puesto del salto con garrocha, fué ganado por el competidor chileno C. Goycolea, quien saltó 3.20 metros, mientras que el competidor argentino R. Holm, no pudo pasar de 3.10 metros.

Carrera de 110 metros con vallas—

Los competidores que disputaron el "decathlon" cumplieron esta prueba individualmente, estableciendo las siguientes "perfomances":

E. Thompson, 16" 4|5; G. Newbery, 16". Hoeberli, 19" 4|5; Kausel, 17" 4|5; Riedel, 17"; Acevedo, 18" 1|5. El competidor R. García Mansi fué descalificado por derribar tres vallas, por lo que abandonó la competición, ya que ello le quitaba todas las probabilidades de clasificarse en los primeros puestos.

Las "perfomances" cumplidas por los competidores les acreditaron las siguientes cantidades de puntos:

E. Thompson, 829; G. Newbery, 905; O. Riedel, 810; E. Kausel, 772; B. Acevedo, 696; J. Hoeberli, 544.

Lanzamiento del disco—

El resultado de las tres ruedas disputadas en el lanzamiento del disco es el que damos a continuación:

Primera rueda — B. Acevedo, con 31.235 metros; E. Kausel, con 29.705 metros; O. Riedel, con 28.07 metros; E. Thompson, con 27.165 metros; G. Newbery, con 25.65 1|2 metros; J. Hoeberli, con 21.43 metros.

Segunda rueda — B. Acevedo, con 34.82 metros; E. Thompson, con 30.22 metros; E. Kausel, con 28.39 metros; O. Riedel, con 27.455 metros; G. Newbery, con 25.385 metros; J. Hoeberli, con 21.82 metros.

Tercera rueda — B. Acevedo, con 34.995 metros; E. Thompson, con 29.23 metros; O. Riedel, con 28.615 metros; E. Kausel, con 27. 96 metros; G. Newbery, con 27.48 metros; J. Hoeberli, con 22.085 metros.

Las mejores perfomances fueron:

B. Acevedo, chileno, con 34.995 metros.

E. Thompson, argentino, con 30.22 metros.

E. Kausel, chileno, con 29.705 metros.

O. Riedel, chileno, con 28.615 metros.

G. Newbery, argentino, con 27.48 metros.

J. Hoeberli, argentino, con 22.085 metros.

Salto con garrocha—

En esta prueba, los atletas consiguieron salvar las alturas siguientes:

Hoeberli, 3 metros 50; Newbery, 3 metros 30; Kausel, 3 metros 20; Riedel, 3 metros 20; Acevedo, 2 metros 90, y Thompson, 2 metros 60.

De acuerdo con las "perfomances" establecidas se clasificaron los siguientes puntos: Hoeberli, 757; Newbery, 649; Kausel, 595; Riedel, 595; Acevedo, 433 y Thompson, 271.

Lanzamiento de la jabalina—

Realizados los tres tiros reglamentarios en el lanzamiento de la jabalina la clasificación fué la siguiente:

G. Newbery, argentino, con 47.275 metros.

B. Acevedo, chileno, con 46.10 metros.

E. Kausel, chileno, con 42.245 metros.

E. Thompson, argentino, con 42.21 metros.

J. Hoeberli, argentino, con 37.98 metros.

O. Riedel, chileno, con 36.72 metros.

Estas "perfomances" acreditaron a los competidores los siguientes puntos: Thompson, 483, 238; Newbery, 622, 263; Hoeberli, 366, 960; Kausel, 484, 240; Riedel, 332, 300; Acevedo, 590, 25.

Carrera de 1.500 metros llanos—

Esta prueba se disputó en tres series, siendo el resultado de las mismas el siguiente:

En la primera serie intervinieron Thompson y Acevedo, clasificándose en ese mismo orden. El tiempo señalado fué de 4'35" y 1|5 y 5'43" 1|5, respectivamente.

La segunda serie tuvo el siguiente resultado:

1.o Guillermo Newbery, argentino, en 5'19" 4|5.

2.o Riedel, chileno, en 5'31" 4|5.

En la tercera serie intervinieron Kausel y Hoeberli, clasificándose así:

1.o Kausel, chileno, en 5'21" 1|5.

2.o Hoeberli, argentino, en 5'32" y 1|5.

Por los tiempos establecidos por los competidores, se anotaron a éstos los siguientes totales de puntos:

Thompson, 772; Newbery, 511, 60; Hoeberli, 431, 20; Kausel, 439, 60; Riedel, 496 y Acevedo, 364.

La clasificación final—

La clasificación final de los atletas que tomaron parte en el decathlon, es la que damos a continuación:

1.o Guillermo Newbery, con 5.812.758 puntos.

2.o Enrique Thompson, con 5.793.865 puntos.

3.o E. Kausel, con 5.680.49 puntos.

4.o B. Acevedo, con 5.644.545 puntos.

5.o Riedel O., con 5.316.27 puntos.

6.o J. Hoeberli, con 4.745.025 puntos.

El resultado del campeonato—

El resultado final del cuarto campeonato sudamericano de atletisto es el que damos a continuación:

Argentina	140 puntos
Chile	112 "
Uruguay	36 "

Resoluciones de la Federación Argentina de Box

En la reunión celebrada por el consejo directivo de la Federación Argentina de Box, se tomaron las siguientes resoluciones:

Nombrar una comisión especial, compuesta de los señores B. Rodríguez Jurado, C. Peña y D. A. Díaz Cisneros, para que hagan una investigación en el Club Policial, con objeto de saber todo lo que sea posible y que se refiera a los pormenores del festival realizado por ese club en el local del Luna Park, donde ocurrieron varias anormalidades, faltando a lo resuelto por la Federación.

—Comunicar a la empresa Malek y Sacinara que por no haber respondido a la nota pasada por la Federación, dándole plazo para que fijara día de principio al campeonato y llamar públicamente a una nueva licitación a todos los clubs, promotores afiliados y promotores particulares, para que hagan sus ofertas bajo sobre cerrado en su secretaría antes del 3 de mayo, tomando como base las bolsas ya fijadas y que están a disposición de los interesados en dicha secretaría. La Federación favorece a sus clubs afiliados, no pidiéndoles la garantía de $ 1.000, que tendrán que depositar los promotores particulares y que quedarán a favor de ella si no cumplieran lo firmado.

—Teniendo en cuenta una nota del profesional Gustavo Lenevé, en la que expone que el día del match Peyrade v. Méndez él no actuaba ni de segundo ni de manager, el señor Oriani hace moción para que se le rebaje la pena de 6 meses a 3, que se aprueba después de breve discusión.

Selección de boxeadores argentinos para las Olimpiadas de Paris

En el local que el National Sporting Club posee en la calle Florida 146 (altos), se realizará el viernes próximo, a las 21 horas, la primera rueda del torneo de selección, organizado por la Federación Argentina de Box, con el fin de designar los ocho aficionados argentinos que nos representarán en los Juegos Olímpicos de París. El programa preparado es el siguiente:

Categoría gallo. — Ismael Pertica v. Juan Pepa; César Lezano v. Benjamín Pertuzzo.

Categoría pluma. — Horacio Saint Jean v. Flore Valente; S. Pérez Torquinst v. Juan Colpeusen; Juan M. Acevedo v. Clemente Figueroa.

Categoría liviano. — Juan Negre v. Eduardo Abé; Mayorice González v. Carlos Casco.

Categoría medio pesado.— Miguel Lagui v. Diego Pérez Tornquist.

Todos estos aficionados deben presentarse el día viernes 25 del corriente, de 15 a 18 horas, a esta secretaría a registrar su peso oficial.

Se previene a todos los inscriptos en la Selección Argentina para las Olimpiadas de París, que a contar del jueves 24 del corriente hasta terminar su actuación en dicha selección, no podrán tomar parte en ningún festival de box, pues al que faltara a esta disposición se le eliminará de la lista de inscriptos.

Esta noche se realizará una fiesta en el Luna Park

Hoy, a las 21 horas se realizará en el amplio estadio del Luna Park, situado en las calles Corrientes y Cerrito, un torneo de boxeo, el que promete alcanzar gran éxito.

El programa preparado para esta fiesta es el que damos a continuación:

El campeón sudamericano de todos los pesos Luis Angel Firpo, hará una exhibición con Miguel Ferrara (Firpito) de 3 rounds de 3 minutos.

El campeón argentino de las categorías mediano y medio pesado, Luis Galtieri, realizará 3 rounds de exhibición con el profesional Víctor Druda.

La tercera exhibición estará a cargo de los profesionales Abelardo Hevia, chileno, y Julio Barreta, argentino.

5 rounds de 3 minutos, guantes reglamentarios: Toledo Leal v. Bilbao.

5 rounds de 2 minutos, guantes reglamentarios: Antelio Adorante v. Pancho Villa.

5 rounds de 2 minutos, guantes reglamentarios: Ricardo Guimaraes v. José Hilden.

Olimpíadas de París

Reunión del Comité Olímpico

Ayer por la tarde, se reunieron en el estudio del doctor Aldao los miembros del Comité Olímpico con el fin de tratar varios asuntos de carácter administrativo.

También se trató la nota de la Confederación Argentina de Deportes, por la que se comunicaba la proposición de la Federación de Esgrima sobre un concurso complementario con la participación de argentinos naturalizados, siendo aprobada en todas sus partes.

Después se informó que la dirección general de Plazas de Ejercicios había cerrado el registro de inscripciones para el concurso de selección de gimnasia que se verificará el 27 del corriente.

Como los inscriptos son solamente tres, se resolvió comunicar a la citada dirección que desista del concurso y asimismo se dispuso eliminar la representación de dicho deporte, pues el equipo olímpico debe estar constituído por un mínimo de ocho representantes.

—La Asociación Argentina de Polo comunicó que en reemplazo del jugador David Miles, que ha presentado su renuncia por serle imposible ausentarse del país, completará el equipo olímpico con el jugador de Santa Inés, Guillermo Broog Naylor.

—Hoy se reunirá nuevamente el Comité Olímpico para continuar la consideración de diversos asuntos relacionados con las representaciones olímpicas.

Un empate en el torneo realizado entre las Universidades de Oxford y Cambridge

1) El atleta G. S. Baird, que se adjudicó el triunfo en el salto de la garrocha. — (2) El rey Jorge de Inglaterra presenciando el desarrollo de las pruebas. — (3) y (4) Los atletas Dickinson y Dar Geysell, que empataron en el salto en alto. — (5) El vencedor de las tres millas, señor Buyant. — (6) S. M. Thonson, que se adjudicó el triunfo en la prueba de arrojar la bala. — (7) El rey Jorge, con los capitanes de los equipos de las Facultades de Oxford y Cambridge. — (8) J. A. Lowe, que se adjudicó el triunfo en la media milla, en un tiempo de 1 minuto y 57 segundos.

El gran torneo realizado entre las Universidades de Oxford y Cambridge, en el Queen's Club, resultó muy interesante por lo parejo de la lucha, la que terminó con un empate entre ambos equipos.

Tanto el equipo representativo de la Universidad de Oxford, como el de la Universidad de Cambridge, se anotaron cinco tantos a su favor dividiendo los honores del gran torneo.

El rey Jorge que presenció el torneo con gran entusiasmo, terminado el mismo, felicitó a los capitanes de ambos equipos.

La prueba de salto en alto fué empleada entre los atletas Dickinson y Dar Geysell.

Cambridge se adjudicó el triunfo en las cien yardas y media milla.

Siguieron a estas dos victorias de Oxford, una en arrojar la bala y la otra de salto en largo.

Después la Facultad de Oxford se anotó el triunfo en las carreras de las tres millas que fué ganada por Buyant y en la del cuarto de milla.

La Universidad de Cambridge consigue igualar posiciones anotándose a su favor el triunfo de sus representantes en la prueba de salto con garrocha y la carrera de la milla.

Una gran concurrencia presenció el desarrollo del torneo aplaudiendo por igual a los representantes de ambas Universidades.

Lawn tennis

BUENOS AIRES LAWN TENNIS CLUB

Campeonato del Río de la Plata

En las canchas que el Buenos Aires Lawn Tennis Club, posee en la estación Golf, se iniciará el sábado próximo por la tarde el campeonato del Río de la Plata, organizado por la comisión directiva de dicha institución, bajo el patrocinio de la Asociación Argentina de Lawn Tennis.

El sorteo de los aficionados inscriptos en este campeonato y realizado ayer en la secretaría del club organizador dió el resultado siguiente:

Individual de damas: señora Amalia Obarrio de Aguirre contra señorita Lea Giusti; señora María Teresa Obarrio de Pinedo contra señorita Yute Stenberg; señorita Sara Benedit contra señora Susana Molinari de Contreras Ortiz; señorita Lily Mose contra señorita Inés Anderson.

Doble mixto: señora Amalia Obarrio de Aguirre y E. Obarrio contra señorita I. Anderson y E. D. Anderson (bye); A. M. Mihura y S. Balparda contra señorita E. Cabret y F. Bryans; señora Blanca Campos Urquiza de A. Artayeta y C. L. Smith contra señorita Lea Giusti y W. Robson; señorita O. Echeverría y R. Boyd contra señorita C. M. Seeber y C. Mezquita; señorita M. T. Dumas y T. V. Brown contra señorita M. F. Fure y A. R. Oliva contra señorita D. W. Boadle y C. Dumas (bye).

Dobles de damas: señorita D. W. Boadle y L. Cowes (bye); señorita M. F. Fitte y A. M. Mihura contra señorita Lagos y señora K. Poeschel; señoritas S. Benedit y Delia Balli contra señoritas L. Giusti y O. Echeverría; señorita C. Peysse y Noliv Nash contra señorita L. Moss e I. Anderson; señorita M. T. Dumas y C. Escalada contra señorita M. A. Posee y Señora S. M. de Contreras; señorita A. Hirschi y H. Wilson contra señoritas M. Mari y M. C. Chapman; señorita G. T. Sterstevens y señora Ross contra señorita P. Knight y señora Chamberlin; señoras Amalia Obarrio de Aguirre y María Teresa Obarrio de Pinedo (bye).

Dobles de caballeros: C. Dumas y W. Robson contra R. González Venzano y H. Molinari; R. Olhua y G. Boyd contra L. Fernández y J. R. L. Pelliza; F. Rojas y L. González (bye); A. R. Dodds y H. Cataruzza contra J. Noill y R. Pell; W. Faulkner y R. E. Allen contra E. D. Anderson y C. Van Wassenaar; E. V. Brown y E. Obarrio contra C. Morea y A. Zumuizu; L. H. Knight y F. Bryans contra W. S. McHardy y C. R. Caminos; L. Joselevich P. Casco contra S. Balparda y C. A. Videla; P. Catalayud y E. P. Viola contra C. Mezquita y L. F. Rigolleau (bye); J. Berthe y J. A. Espiasse contra E. Stahám y R. Cat (bye); E. M. Dara y R. D. Carman contra R. Boyd y A. J. Villegas (bye).

Individual de caballeros: L. H. Knight (bye); T. D. Donovan contra Carlos Balla; A. E. Cádiz contra H. Colvill Jones; Diógenes Urquiza, Anchorena contra W. Robson; Carlos Dumas contra J. R. López Pelliza; A. Dumas contra M. Fernández; H. Chiesa contra C. Mezquitao; I. A. Fontin contra H. A. Cataruzza; Carlos Morea contra A. González Venzano; F. Bryans contra W. Faulkner; G. Boyd contra P. Catalayud; M. I. Martin contra E. Obarrio; E. Stanham contra E. D. Anderson; E. V. Brown contra G. R. Williams; F. Schmiegelow contra R. Boyd (bye).

CLUB ATLETICO COMERCIO

En las canchas que el Club Atlético Comercio posee en Núñez, se disputará durante los días 26 y 27 del corriente mes un torneo de tennis doble de caballeros, semiabierto, el que promete ser interesante.

Las inscripciones para este torneo se recibirán hasta pasado mañana a las 19 horas a nombre de A. Sartore (U. T. Palermo 3304) y J. Nassif (U. T. Retiro 1030).

QUILMES LAWN TENNIS CLUB

Torneo a la americana

En las canchas del Quilmes Lawn Tennis Club, comenzará a disputarse el jueves próximo a las 15 horas el torneo a la americana, para dobles de damas organizado por la comisión directiva de dicha institución.

Las inscripciones para este torneo, cuyo precio ha sido fijado en pesos 5 por pareja se recibirán hasta esta noche a nombre de la señorita Greaven, en Alem 530, Quilmes. U. T. 342 Quilmes.

Los partidos amateuristas para el domingo próximo

Correspondientes al campeonato de primera división de la Asociación Amateurs de Football, se jugarán el domingo próximo, los partidos siguientes:

San Isidro v. Estudiantes.
San Lorenzo v. F. C. Oeste.
Gimnasia y Esgrima de La Plata v. Estudiantil Porteño.
Platense v. Lanús.
Liberal Argentino v. Defensores de Belgrano.
Bánfield v. Sportivo de Almagro.
Sportivo Palermo v. Independiente.
Barracas Central v. Tigre.
Racing v. Estudiantes de La Plata.
Argentino del Sur, v. Quilmes.
River Plate v. Vélez Sársfield.
Atlanta v. Sportivo Buenos Aires.

Festival del Club Atlético y Social Argentino

En el local Terrero, 551, se realizará el domingo próximo, a las 15 horas, organizado por el Club Atlético y Social Argentino, un festival de boxeo, el que promete ser interesante.

El programa preparado, es el siguiente:

Peso microbio, Borelli contra Nogueira; peso mínimo, Candal contra Zopi y Rey contra Vitale; peso mosca, Colli contra Garay, Pitta contra Pavoni, Ruibal contra Rodríguez y Carabelli contra Herrera; peso gallo, Nogueira contra Antin, Scarafía contra Hurtado; peso pluma, Vergara contra Casanovas; peso liviano, Benito contra Ubaldi, y Del Aguila contra Juffré; peso mediano, Bustamante contra Pardini.

Match de semi fondo a cargo de los boxeadores M. Bozzola contra R. Pardini y mach de fondo entre los peso pluma Aníbal Negri y Néstor Herrera.

Resoluciones de la Asociación Atlética Argentina

En la última reunión realizada por el consejo directivo de la Asociación Atlético Argentina, en el local Anchorena 729, se tomaron las siguientes resoluciones:

Acta anterior: Previa lectura, es aprobada.

Balance del mes de marzo: Es aprobado.

Alba Balón Club: Resuélvese responder a su nota aclarando los conceptos equivocados.

C. A. y Social Vida y Acción. — Solicita fecha para la realización de una importante prueba que llevará a cabo un socio. Se le concede el 20 del corriente y se nombra la siguiente comisión fiscalizadora: Mascardi, Castro, Lavagnini y Tihbia.

Club Pedestre Amberes: Solicita la fecha del 11 de mayo para la realización de su torneo segundo aniversario. Se concede resolviéndose disputar conjuntamente la prueba de cross cointry que prepara la A. A. A.

Torneo Apertura: Resuélvese llevarlo a cabo en los días 27 de abril y 4 de mayo próximo en las fiestas de la Asociación Deportiva del Comercio y en la del Club de Gimnasia y Esgrima, respectivamente.

Demostración

El Club Motociclista Nacional con motivo del próximo enlace del señor Angel Traverso (hijo) invita a sus asociados a adherirse a la demostración que se realizará en honor del consocio, en los salones del Aue's Keller, calle Bartolomé Mitre 650, el viernes próximo, a las 20.30 horas.

Los cubiertos pueden retirarse en el citado local hasta el viernes a las 20 horas.

Celebró reunión el consejo divisional asociacionista

Con asistencia de los delegados señores Alvarez, Cegarra, Otero, Rebollido, Oliveira Estévez, Carpi, Maggi, Limongelli, Raffetto, Miss, Yotti, Demarco, Picci y Oderigo, celebró reunión el consejo divisional de la Asociación Argentina de Football, bajo la presidencia del señor Teófilo Pebe, con objeto de proceder a la constitución de la mesa directiva, la que quedó así formada:

Presidente, Ernesto Oliveira Estévez; vicepresidente, Tell M. Raffetto; secretario, José Limongelli; prosecretario, Francisco Garri.

Comisiones internas: Se procede al sorteo de las comisiones internas, las que quedan constituídas de la siguiente forma:

Reconsideraciones. — Dr. Ricci, Rebollido, Casal y Maggi; primera y quinta: Emis, Barcus y el delegado del Club Platense, a designarse; Intermedia: señores Misa, Yotti y el delegado del Club Arg. Juniors; segunda: Cerrada, Lahitou y Dr. Ricci; Tercera y cuarta: Oderigo y los delegados a los clubs Nueva Chicago y Boca Alumni.

Asuntos entrados: Exp. N.o 1: Argentino Bánfield v. Boca Juniors 5.a y N.o 2, Alvear v. Argentinos a Juniors, quinta. Se resuelve constituir una comisión especial para la consideración de estos asuntos, constituída por los señores: De Marco, Otero y Alvarez.

Felicitación a la Asociación Uruguaya de Football. Se resuelve enviar una nota de felicitación por el brillante desempeño del team representativo de esa Asociación en los partidos realizados en España.

Reglamento interno. — La comisión de reconsideraciones, integrada por el presidente del cuerpo, señor Oliveira Estévez, propondrá al consejo las modificaciones que crea convenientes.

Nuevas autoridades del Club Atlético Pour la Noblesse

En la última asamblea realizada por los socios del Club Atlético Pour la Noblesse, se eligió la nueva comisión directiva para el período 1924 a 1925, la que ha quedado así constituída:

Presidente, Daniel González; vicepresidente, Adolfo Fernández; secretario, Ramón Ramos; prosecretario, Z. Mon Crego; tesorero, José Barrita; protesorero, Nicolás Liñán; vocales: Roque Passanella, Felipe Filgueiras, José Caligurl, Pierino, Bellomo, Francisco Díaz, Severio Nipotti, Humberto Figallo. Vocales suplentes: Manuel Cornide, Manuel Limones, Alfredo Vago. Revisordes de cuentas: Américo Buffelli, A. Gandolfi.

Varias

CLUB DE BALVANERA

Reunión de la Comisión Directiva

Con el fin de tratar varios asuntos de importancia para la marcha de la institución, se reunirá el jueves próximo a las 21.30 horas, en el salón de actos públicos de "El Telégrafo", calle Reconquista 480, la comisión directiva del Club de Balvanera.

FERROCARRILES DEL ESTADO

Viajar por las líneas de los FF.CC. del Estado, es contribuír al mejoramiento de los servicios de transporte y a su economía y engrandecimiento.

Enviar las cargas por las líneas de los FF. CC. del Estado representa economía y seguridad en el transporte.

Un peso por mes!

Venta a plazos de

Planchas
Discos-calentadores
Calentadores para líquidos

se efectuarán en adelante a los clientes de nuestras siguientes Sucursales:

BELGRANO, Cabildo 2239
PALERMO, Santa Fe 3002
FLORES, Rivadavia 7124
TRIUNVIRATO, Triunvirato 261

Compañía Italo-Americana de Electricidad